



Vraagspecificatie Proces

Beschrijving van proceseisen

Zaakomschrijving

Zaaknummer: ZAAKID

Datum: [Versiedatum]

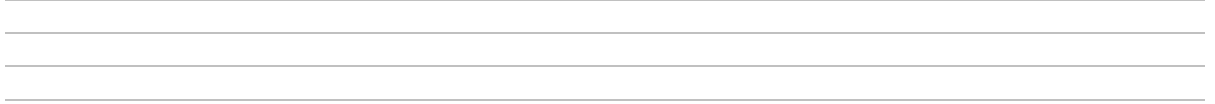

Colofon

4.2

Uitgegeven door Ministerie van Infrastructuur en Milieu
Rijkswaterstaat Dienst DIENST_NAAM
DIENST_ADRES
DIENST_PC_PLAATSNAAM

Datum [Versiedatum]
Status <Vul status in>
Versienummer <Vul versienummer in>

Inhoud

	Attentie	6
1	Inleidende informatie	7
1.1	De Vraagspecificatie Proces	7
1.2	Samenwerking	7
1.3	Kwaliteitsmanagement	7
1.4	Ter kennis, ter Acceptatie of ter toetsing	8
1.5	Contractbeheersingsfilosofie	8
1.6	Leeswijzer	9
2	Projectmanagement (PM)	10
2.1	Opstellen van een projectmanagementplan (PM)	10
2.2	Toepassen kwaliteitsmanagement (KM)	11
2.3	Toepassen integraal veiligheidsmanagement (IV)	11
2.3.1	Beschrijven van calamiteitenmanagement	12
2.3.2	Opstellen integraal veiligheidsdossier	12
2.4	Interactie tussen de Opdrachtgever en de Opdrachtnemer (IN)	13
2.4.1	Opstellen voortgangsrapportage	13
2.4.2	Overleggen met de Opdrachtgever	14
3	Projectbeheersing (PB)	15
3.1	Scopemanagement (SM)	15
3.1.1	Opstellen objectenboom en Work Breakdown Structure	15
3.2	Planningsmanagement (PL)	15
3.2.1	Opstellen van een planning	15
3.3	Financieel management (FM)	16
3.3.1	Onderbouwen opdrachtsom	16
3.3.2	Opstellen termijnstaat	17
3.3.3	Betaling	19
3.3.4	Opschorting van de betaling	19
3.4	Risicomanagement (RM)	20
3.4.1	Opstellen risicoregister	20
3.5	Voldoen aan de Wet arbeid vreemdelingen (AV)	21
3.6	CO ₂ reductie (CO)	22
4	Omgevingsmanagement (OM)	24
4.1	Verkrijgen vergunningen, ontheffingen, beschikkingen en/of toestemmingen (VE)	24
4.1.1	Aanvragen en verkrijgen vergunningen, etc.	24
4.1.2	Resultaatsverplichting	25
4.1.3	Naleving coördinatieverplichting uit artikel 20 Tracéwet	25
4.2	Leggen of verleggen van kabels en leidingen (KL)	26
4.2.1	Algemeen	26
4.2.2	Instandhouden en tijdelijk beschermen	27
4.2.3	Gegevens verstrekken Kabels en Leidingen Rijkswaterstaat	27
4.2.4	Handhaven Kabels en Leidingen Derden Categorie 1	28
4.2.5	Afstemmen Kabels en Leidingen Derden Categorie 2	28

4.2.6	Aanpassen Kabels en Leidingen Derden Categorie 3	28
4.3	Communiceren met derden (CD)	29
4.3.1	Communiceren met betrokkenen	31
4.3.2	Verstrekken van informatie en verlenen van assistentie	31
4.3.3	Plaatsen van bouwborden	32
4.3.4	Onderhouden contacten met media	32
4.3.5	Organiseren van evenementen	32
4.3.6	Publicaties en reclame-uitingen	32
4.3.7	Afhandelen klachten van derden	33
4.4	Verkeersmanagement wegen (VM)	33
4.4.1	Beschrijven verkeersmanagement	33
4.4.2	Beschrijven incidentmanagement	34
4.4.3	Beschrijven verkeersmaatregelen	34
4.4.4	Richtlijnen, certificaten en ontheffingen voor verkeersmaatregelen	36
4.4.5	Uitgangspunten voor verkeersmanagement	37
4.4.6	Plaatsen informatieborden	39
4.4.7	Aanvragen van een verkeersmaatregel	39
4.4.8	Annuleren van een verkeersmaatregel	40
4.4.9	Aanvragen van verkeersstops	40
4.4.10	Uitvoeren van een verkeersmaatregel	41
4.5	Verkeersmanagement vaarwegen (VN)	42
4.5.1	Beschrijven verkeersmanagement	42
4.5.2	Beschrijven scheepvaartverkeersmaatregelen	43
4.5.3	Richtlijnen, certificaten en ontheffingen voor scheepvaartverkeermaatregelen	44
4.5.4	Uitgangspunten voor verkeersmanagement	45
4.5.5	Plaatsen informatieborden	46
4.5.6	Aanvragen van een scheepvaartverkeersmaatregel	46
4.5.7	Annuleren van een scheepvaartverkeersmaatregel	47
4.5.8	Uitvoeren van een scheepvaartverkeersmaatregel	47
4.6	Omgaan met archeologische waarden	47
4.7	Omgaan met niet gesprongen conventionele explosieven	48
4.8	Omgaan met flora en fauna (FF)	49
5	Technisch management (TM)	50
5.1	Ontwerpen (OW)	50
5.1.1	Analyseren	51
5.1.2	Structureren en alloceren	52
5.1.3	Genereren van oplossingen	52
5.2	Uitvoeren (UV)	53
5.2.1	Veilig verrichten van Uitvoeringswerkzaamheden	53
5.2.2	Verrichten geodetische Werkzaamheden	53
5.2.3	Uitvoeren maatregelen in het kader van vrijkomende materialen	54
5.2.4	Overbelading motorvoertuigen	55
5.2.5	Afdragen domeinrechten	56
5.2.6	Controle op winning bodemmateriale	56
5.2.7	Opleiden van bedienend personeel	56
5.3	Verifiëren en valideren (VV)	56
5.4	Opstellen afleverdossiers en opleverdossier (OP)	57
5.4.1	Opstellen afleverdossier	58
5.4.2	Opstellen opleverdossier	58
5.4.3	Digitaal overdragen gegevens	59

6	Inkoopmanagement (IM)	61
6.1	Zelfstandige hulppersonen en BIBOB-eisen (BI)	61
6.2	Inschakelen zelfstandige hulppersoon bewegwijzering (BW)	62
6.3	Inschakelen zelfstandige hulppersoon bouwboarden (BB)	62
6.4	Inschakelen zelfstandige hulppersoon Verkeerskundig Configuratie Beheer	62
	Referentielijst	64
	Afkortingen	66
Bijlage A	Richtlijn Samenwerking Rijkswaterstaat - Markt op Integrale Projecten	67
Bijlage B	Risicolijst	68
Bijlage C	Integraal Veiligheidsplan	69
Bijlage D	Definitie Integrale Veiligheid	70
Bijlage E	Regelingschema Kabels en Leidingen Derden	73
Bijlage F	Werkbare Uren (WBU) en werkvensters	76
Bijlage G	Slot's	77
Bijlage H	Aanvragen verkeersmaatregelen	78
Bijlage I	Rijkswaterstaat Brede Afspraak Archeologie	79
Bijlage J	Programma van Eisen voor uitvoerend archeologisch onderzoek	80
Bijlage K	Gedragscode Flora- en Faunawet	81
Bijlage L	Rijkswaterstaat Brede Afspraak Duurzaam Inkopen	82
Bijlage M	Geodetische Werkzaamheden en Areaalgegevens	83
Bijlage N	Derden verklaring uitsluitingsgronden	94

Attentie

Dit contractdocument Vraagspecificatie Proces is gebaseerd op het nieuwe model Vraagspecificatie Proces. Met het nieuwe model stelt Rijkswaterstaat minder eisen aan de processen waar de Opdrachtnemer, al dan niet op basis van zijn gecertificeerde kwaliteitsmanagementsysteem, de UAV-GC 2005 of de Overeenkomst, verantwoordelijk voor is. Van de Opdrachtnemer wordt verwacht dat hij die verantwoordelijkheid neemt door onder andere de principes van kwaliteitsmanagement in acht te nemen. Van de Opdrachtgever mag worden verwacht dat hij de ruimte geeft aan de Opdrachtnemer om zijn processen in te richten zodanig dat hij zijn verantwoordelijkheid kan waarmaken. Van zowel de Opdrachtgever als de Opdrachtnemer wordt verwacht dat zij professioneel handelen en door middel van constructieve samenwerking bijdragen aan een beter resultaat.

De teruggang in eisen is met name herkenbaar in de hoofdstukken Projectmanagement (2), Projectbeheersing (3) en Technisch Management (5). Als aansprekend voorbeeld zijn eisen ten aanzien van documentmanagement uit een voorgaande modelversie geschrapt omdat prima kan worden teruggevallen op § 4.2 NEN-EN-ISO 9001:2008 "Documentatie-eisen".

Bij Omgevingsmanagement (hoofdstuk 4) heeft Rijkswaterstaat een maatschappelijke verantwoordelijkheid en stelt van daaruit aanvullende en meer specifieke eisen aan de betreffende processen van de Opdrachtnemer.

In deze Vraagspecificatie Proces worden zo min mogelijk concrete producten vereist van de Opdrachtnemer, maar wordt de Opdrachtnemer gevraagd zijn processen te beschrijven. Met het beschrijven van zijn processen wordt niet "het hemd van het lijf" gevraagd. De Opdrachtnemer dient op grond van § 7.1 "Planning en realiseren van het product" NEN-EN-ISO 9001:2008, zelf de noodzaak te bepalen om processen te beschrijven die noodzakelijk zijn voor de realisatie van het Werk. Van de Opdrachtnemer mag verlangd worden dat hij deze Documenten naleeft en up-to-date houdt, temeer daar het zijn eigen procesbeschrijvingen betreft. Verder geldt dat op basis van dezelfde eisen in deze Vraagspecificatie Proces, de procesbeschrijvingen bij een eenvoudige monodisciplinaire opdracht korter zijn en minder omvatten dan bij een complexe multidisciplinaire opdracht.

1 Inleidende informatie

1.1 De Vraagspecificatie Proces

Het is de verantwoordelijkheid van de Opdrachtnemer om te bepalen welke Werkzaamheden er moeten worden verricht die nodig zijn om het Werk te realiseren. Bepaalde Werkzaamheden acht de Opdrachtgever echter zodanig van belang voor de realisatie van het Werk of voor eigen activiteiten, dat de Opdrachtgever aan die Werkzaamheden eisen heeft gesteld. Deze eisen zijn opgenomen in het voorliggende contractdocument "Vraagspecificatie Proces" als onderdeel van de Vraagspecificatie.

De eisen zijn ingedeeld naar een aantal processen, herkenbaar in de verschillende hoofdstukken. Per proces (of onderliggende processen) is een topeis geformuleerd. Deze eis geeft het doel van het betreffende proces weer in het licht waarvan de onderliggende eisen en Werkzaamheden van de Opdrachtnemer gelezen en uitgelegd dienen te worden. Naast de topeis kunnen per proces onderliggende eisen zijn geformuleerd. Hiermee heeft de Opdrachtgever niet beoogd het volledige proces in te vullen. De Opdrachtnemer zal niet kunnen volstaan met slechts invulling te geven aan de gestelde onderliggende eisen.

1.2 Samenwerking

Projecten in de GWW-sector worden meer en meer integraal aanbesteed. Dit leidt er toe dat deze projecten steeds complexer worden. Samenwerking is als gevolg daarvan niet langer een "softe" aangelegenheid, maar een keiharde noodzaak. Het belang hiervan is onderkend en is vastgelegd in de Richtlijn Samenwerking Rijkswaterstaat – Markt op Integrale Projecten. Met ondertekening van deze Richtlijn hebben zowel Rijkswaterstaat als marktpartijen zich gecommitteerd aan samenwerking conform deze Richtlijn. Deze Richtlijn is derhalve prominent gepositioneerd in deze Vraagspecificatie Proces.

1.3 Kwaliteitsmanagement

De Opdrachtnemer dient zijn Werkzaamheden te verrichten op basis van kwaliteitsmanagement. Kwaliteitsmanagement is geen apart proces. Het is een werkwijze die wordt toegepast op alle processen. Kwaliteitsmanagement draagt er zorg voor dat de processen geschikt, passend en doeltreffend zijn en blijven en dat ze leiden tot het gewenste resultaat en een tevreden klant.

De eisen aan kwaliteitsmanagement zijn daarom beschreven bij de eisen aan projectmanagement. Het principe van kwaliteitsmanagement komt onder andere tot uiting in de Plan-Do-Check-Act cyclus. Dit wordt op ieder proces, zowel op projectmanagementniveau, projectbeheersingsniveau als projectuitvoeringsniveau geïmplementeerd.

Het beschrijven van de processen is de eerste stap van de Plan-Do-Check-Act cyclus. Het uitgangspunt daarbij is dat de Opdrachtnemer zijn Werkzaamheden als processen beschrijft en vastlegt in Documenten, waarbij de Opdrachtnemer met deze procesbeschrijvingen aantoont dat aan de gestelde eisen wordt voldaan en deze tevens het vermogen in zich hebben het beoogde resultaat te bereiken. Op enkele uitzonderingen na worden er geen concrete Documenten voorgeschreven, maar worden er beschrijvingen van processen gevraagd. Het is aan de Opdrachtnemer om tot een indeling in Documenten te komen ((deel)projectplannen, procesbeschrijvingen, werkinstructies).

Het projectmanagementplan is een Document dat wel concreet wordt geëist door de Opdrachtgever. In het projectmanagementplan wordt onder andere beschreven op welke wijze kwaliteitsmanagement wordt toegepast en hoe daarbij wordt aangesloten op het gecertificeerde kwaliteitsmanagementsysteem van de Opdrachtnemer. Het projectmanagementplan vormt de basis voor alle procesbeschrijvingen van de Opdrachtnemer. Het kan worden aangevuld met onderliggende plannen. Voor het beschrijven van processen kan de Opdrachtnemer gebruik maken van zijn standaard procesbeschrijvingen conform zijn gecertificeerde kwaliteitsmanagementsystemen.

1.4 Ter kennis, ter Acceptatie of ter toetsing

Zowel kwaliteitsmanagement op basis van de ISO-9001 als de UAV-GC 2005 brengen met zich mee dat de plannen van de Opdrachtnemer actueel worden gehouden en door hem worden nageleefd.

In deze Vraagspecificatie Proces wordt verlangd dat de Opdrachtnemer Documenten ter kennis brengt van de Opdrachtgever. Hiermee wordt aangesloten bij artikel 3 lid 1 sub (f) Basisovereenkomst, waarin is geregeld dat Documenten die aan de Opdrachtgever ter kennis worden gebracht, onderdeel worden van de Overeenkomst. In deze Vraagspecificatie Proces wordt geen onderscheid gemaakt in "ter kennis", "ter Acceptatie" of "ter toetsing" voorleggen. Dit onderscheid wordt wel geregeld in annex III Acceptatieplan of annex IV Toetsingsplan Ontwerpwerkzaamheden. Uit die annexen blijkt in welke mate de Opdrachtgever betrokken wil zijn in de verdere afhandeling van de Documenten die "ter kennis" worden gevraagd in deze Vraagspecificatie Proces.

1.5 Contractbeheersingsfilosofie

Gegeven het feit dat de Opdrachtnemer kwaliteitsmanagement toepast, kan en wenst de Opdrachtgever zo veel mogelijk op afstand te blijven. De Opdrachtgever heeft echter een eigen verantwoordelijkheid bij de realisatie van het Werk. De Opdrachtgever richt zich daarom op de beoordeling van het functioneren van het kwaliteitsmanagementsysteem van de Opdrachtnemer. Dat moet in beginsel het vertrouwen geven dat het Werk en de Werkzaamheden aan de gestelde eisen zullen gaan voldoen. Om dit vertrouwen te onderbouwen toetst de Opdrachtgever. De toetsen worden op basis van het risicoregister ingepland en richten zich op de werking van het kwaliteitsmanagementsysteem en de betrouwbaarheid van de registraties van de Opdrachtnemer. Om tot dit oordeel te komen maakt de

Opdrachtgever gebruik van een mix van systeem-, proces- en producttoetsen. Deze werkwijze noemt de Opdrachtgever: Systeemgerichte Contract Beheersing (SCB).

1.6 Leeswijzer

In de hoofdstukindeling is voor een zekere hiërarchische structuur gekozen waarbij in hoofdstuk 2 eisen aan projectmanagement en kwaliteitsmanagement zijn verwoord. Direct aansluitend zijn in hoofdstuk 3 de eisen geformuleerd met betrekking tot projectbeheersingsprocessen. In de volgende hoofdstukken 4, 5 en 6 komen de processen omgevingsmanagement, technisch management en inkoopmanagement aan bod.

De eisen zijn zoveel mogelijk geformuleerd volgens een vast patroon met topeisen en onderliggende eisen. Voor de eenduidigheid zijn eisen voorzien van een ID-nummer bestaande uit twee beginletters die duiden op het proces waarop de eis betrekking heeft en een volgnummer. Deze twee beginletters zijn overigens in de hoofdstuk- en paragraaftitels tussen haakjes vermeld, zodat in de inhoudsopgave het ID-nummer makkelijk terug te vinden is. Per eis is tevens een relatie aangegeven met één of meer bovenliggende eisen.

ID-nummer	Omschrijving eis / bepaling	Bovenliggende eis
XX100	<i>De Opdrachtnemer dient ...</i>	XX010

Naast de eisen zijn er bepalingen opgenomen waaruit niet direct een verplichting voortvloeit voor de Opdrachtnemer anders dan dat de Opdrachtnemer rekening dient te houden met wat is bepaald. Het identificatienummer wordt dan voorafgegaan door "B-" van "Bepaling".

2 Projectmanagement (PM)

PM010	De Opdrachtnemer dient zijn Werkzaamheden te managen (plannen, organiseren, bewaken, beheersen, rapporteren en corrigeren), zodanig dat het Werk wordt gerealiseerd conform de uit de Overeenkomst voortvloeiende eisen.	Geen
PM020	De Opdrachtgever en de Opdrachtnemer committeren zich om samenwerking vorm te geven conform de Richtlijn Samenwerking Rijkswaterstaat–Markt op Integrale Projecten d.d. 12-11-2010 (bijlage A bij deze Vraagspecificatie Proces).	PM010

2.1 Opstellen van een projectmanagementplan (PM)

PM100	De Opdrachtnemer dient de beschrijving van zijn projectmanagementsysteem in een projectmanagementplan, waarmee de Opdrachtnemer bewerkstelligt dat de Werkzaamheden worden gemanaged, ter kennis te brengen van de Opdrachtgever.	PM010
B-PM110	De Opdrachtnemer mag het projectmanagementplan opdelen in onderliggende plannen.	PM100
PM120	<p>De Opdrachtnemer dient in zijn projectmanagementplan ten minste de volgende onderwerpen specifiek voor de opdracht te beschrijven:</p> <ol style="list-style-type: none"> 1. de projectdoelstelling(en); 2. de projectmanagementsturing; 3. de samenwerkingsafspraken; 4. de structuur van het toe te passen projectmanagementsysteem met de onderlinge samenhang van de processen; 5. de processen, gebruikmakende van procesbeschrijvingen conform het(de) gecertificeerde kwaliteitsmanagementsysteem(en), waarbij ten minste invulling wordt gegeven aan de in de Overeenkomst gestelde proceseisen en waarmee de Opdrachtnemer aantoont dat deze processen het vermogen hebben om het beoogde resultaat te bereiken; 6. de wijze waarop de Opdrachtnemer kwaliteitsmanagement toepast in het projectmanagementsysteem en de onderliggende processen (kwaliteitsplan als bedoeld in § 19 UAV-GC 2005); 7. de wijze waarop de Opdrachtnemer integraal veiligheidsmanagement waarborgt; 8. de uit te werken (onderliggende) plannen; 9. de projectorganisatie waarin ten minste de leidinggevende en/of sleutelfuncties zijn weergegeven met hun taken, verantwoordelijkheden en bevoegdheden; 10. de decompositie, op hoofdlijnen, van de Werkzaamheden in een Work Breakdown Structure (WBS). 	PM100

2.2 Toepassen kwaliteitsmanagement (KM)

KM010	De Opdrachtnemer dient klanttevredenheid te waarborgen door te voldoen aan de verplichtingen voortvloeiende uit de Overeenkomst en te streven naar het invullen van de met de Opdrachtgever afgestemde verwachtingen.	PM010
KM020	Het projectmanagementsysteem, inclusief zijn onderliggende processen, dient gebaseerd te zijn op het kwaliteitsmanagement-systeem, of in geval van een combinatie eventueel meerdere kwaliteitsmanagementsystemen, dat is (die zijn) gecertificeerd door een daartoe geaccrediteerde certificatie-instelling op basis van de vigerende versie van de norm NEN-EN-ISO 9001 of gelijkwaardig.	PM100 KM010
KM030	De Opdrachtnemer dient het projectmanagementsysteem met geplande tussenpozen te beoordelen, om te bewerkstelligen dat dit bij voortduring geschikt, passend en doeltreffend is.	KM020
KM040	De Opdrachtnemer dient te meten, te analyseren en te verbeteren zodanig dat het projectmanagementsysteem doeltreffend functioneert.	KM030
KM050	De Opdrachtnemer dient negatieve bevindingen en tekortkomingen die door de Opdrachtgever zijn geconstateerd en gemeld aan de Opdrachtnemer, af te handelen op gelijke wijze als afwijkingen die door de Opdrachtnemer zijn geconstateerd.	KM020
KM060	De Opdrachtnemer dient de Opdrachtgever te allen tijde medewerking te verlenen om een audit, systeem-, proces- of producttoets te (laten) verrichten en de hiervoor benodigde Documenten en informatie te leveren. Hierbij heeft de Opdrachtgever de bevoegdheid om te allen tijde alle bouw- en werkterreinen, materieel, fabrieken, werkplaatsen en loods van de Opdrachtnemer, zelfstandige hulppersonen en leveranciers, te betreden waar Werkzaamheden ten behoeve van de Overeenkomst worden verricht en zich daarbij te doen vergezellen door derden of deskundigen.	IN010

2.3 Toepassen integraal veiligheidsmanagement (IV)

IV010	De Opdrachtnemer dient de Werkzaamheden te verrichten, zodanig dat de Werkzaamheden en resultaten van Werkzaamheden op een veilige en gezonde wijze verricht en gerealiseerd worden en het Werk veilig en gezond gebruikt, onderhouden en te zijner tijd gesloopt kan worden.	PM010
IV020	De Opdrachtnemer dient in zijn beschrijving van het proces integraal veiligheidsmanagement ten minste invulling te geven aan de veiligheidsthema's welke nader zijn toegelicht in bijlage D "Definitie Integrale Veiligheid" bij deze Vraagspecificatie Proces.	IV010 PM120
IV030	De beschrijving van het proces integrale veiligheid dient, ten aanzien van het veiligheidsthema arbeidsveiligheid, gebaseerd te zijn op het	IV020

veiligheidsmanagementsysteem (veiligheidssysteem als bedoeld in paragraaf 12-2 UAV-GC 2005) van de Opdrachtnemer of in geval van een combinatie eventueel meerdere veiligheidsmanagementsystemen.

IV050 De Opdrachtnemer dient op te treden als enig zaakwaarnemer en als enig vertegenwoordiger voor de Opdrachtgever waar het gaat om het zekeren van alle maatregelen en verplichtingen die vereist zijn op basis van de Arbeidsomstandighedenwet en -regelgeving. IV010

IV060 De Opdrachtnemer dient alle ernstige ongevallen terstond ter kennis te brengen van de Opdrachtgever. IV010
IN010

2.3.1 *Beschrijven van calamiteitenmanagement*

IV100 De Opdrachtnemer dient de beschrijving van de processen met betrekking tot calamiteiten, waarmee de Opdrachtnemer bewerkstelligt dat de gevolgen van een eventuele calamiteit tot een minimum beperkt worden, ter kennis te brengen van de Opdrachtgever. IV010
PM120

IV110 De Opdrachtnemer dient ten minste het volgende te beschrijven: IV010

1. geïdentificeerde mogelijke calamiteiten (scenario's);
2. de relatie met incidentmanagement voor zover van toepassing;
3. het tijdig signaleren van calamiteiten;
4. instructies over hoe te handelen bij calamiteiten;
5. coördinatie van Werkzaamheden tijdens calamiteiten, inclusief aangewezen hulpverleners en coördinatoren;
6. eventuele acties ter voorkoming van escalatie en het beperken van vervolgschade;
7. de bereikbaarheid voor hulpverleningsdiensten;
8. de wijze van hulpverlening;
9. de beschikbaarheid van materiaal en materieel;
10. communicatie met de Opdrachtgever en weg- en vaarwegbeheerders;
11. door de Opdrachtnemer te nemen maatregelen in geval van calamiteiten;
12. communicatie over het calamiteitenmanagement met alle betrokkenen;
13. training van hulpverleners en coördinatoren;
14. geplande oefeningen.

2.3.2 *Opstellen integraal veiligheidsdossier*

IV300 De Opdrachtnemer dient gedurende het verrichten van Werkzaamheden een integraal veiligheidsdossier samen te stellen en actueel te houden. IV010

IV310 Het integraal veiligheidsdossier: IV300

1. omvat ten minste de informatie met betrekking tot integrale veiligheidsaspecten dan wel verwijzingen daarnaar ten aanzien

- van:
- a. vastgestelde risico's;
 - b. beheersmaatregelen;
 - c. ontwerpkeuzes;
 - d. verificatie en validatieresultaten;
 - e. as-built gegevens;
 - f. overblijvende integrale veiligheidsrisico's voor beheer en onderhoud;
 - g. overige relevante informatie;
2. voldoet ten minste aan de verplichtingen voortvloeiende uit artikel 2.30 sub c Arbeidsomstandighedenbesluit.

2.4 Interactie tussen de Opdrachtgever en de Opdrachtnemer (IN)

IN010 De Opdrachtnemer dient bij te dragen aan een effectieve informatie-uitwisseling met de Opdrachtgever, zodanig dat beide partijen juist en tijdig zijn geïnformeerd. PM010

IN020 De voertaal in woord en geschrift dient de Nederlandse taal te zijn. IN010

2.4.1 Opstellen voortgangsrapportage

IN100 De Opdrachtnemer dient per termijn (zie B-FM300) een voortgangsrapportage op te stellen en deze uiterlijk op de vijfde dag na afloop van de betreffende termijn ter kennis te brengen van de Opdrachtgever. IN010

IN110 De Opdrachtnemer dient de hierna volgende inhoudsopgave van de voortgangsrapportage nader af te stemmen met de Opdrachtgever. IN100

1. Projectmanagement:
 - a. voortgang op de projectdoelstellingen;
 - b. te nemen besluiten door en/of acties van de Opdrachtgever.
2. Projectbeheersing:
 - a. overzicht en status van (voorstellen tot) Wijzigingen van de initiële Overeenkomst;
 - b. voortgang (standlijn) ten opzichte van de planning;
 - c. doorgerekende planning;
 - d. onderbouwing met beheersmaatregelen van de haalbaarheid van de start- en/of einddata van betaalposten;
 - e. verbeteracties ten aanzien van de door de Opdrachtgever geconstateerde tekortkomingen;
 - f. toprisico's inclusief beheersmaatregelen en status van implementatie;
 - g. overzicht en status Documenten in de acceptatieprocedure;
 - h. tewerkstelling van vreemdelingen (Wav);
 - i. stand van zaken integrale veiligheid: alle relevante ontwikkelingen met betrekking tot integrale veiligheidsrisico's en de beheersing daarvan, inclusief de

- veiligheidsincidenten en bijna-ongevallen uit de voorgaande termijn;
 - j. status van initiatieven op het gebied van energieverbruik, energiereductie, communicatie en CO₂-reductie in het kader van de bij inschrijving aangeboden CO₂-reductieambitie.
 - 3. Omgevingsmanagement:
 - a. overzicht van knelpunten met betrekking tot omgevingsmanagement;
 - b. voorziene communicatie met derden;
 - c. alle klachten en maatregelen uit de voorgaande termijn.
 - 4. Technisch management:
 - a. overzicht van knelpunten in ontwerp, uitvoering en onderhoud;
 - b. overzicht van overbeladen (motor)voertuigen op basis van registratie;
 - c. overzicht van afgevoerde vrijgekomen materialen, met onder andere aard, hoeveelheid, herkomst en bestemming.
 - 5. Inkoopmanagement:
 - a. nader te bepalen.

2.4.2 *Overleggen met de Opdrachtgever*

B-IN200	De Opdrachtgever organiseert één of meerdere overleggen per termijn, waarbij eenmaal per termijn (zie B-FM300) de voortgangsrapportage wordt besproken.	IN010
IN210	De Opdrachtgever en de Opdrachtnemer organiseren samen een Project-Start-Up (PSU) en eventueel Project-Follow-Up's (PFU's).	IN010
B-IN220	De Opdrachtgever organiseert direct na opdrachtverlening een overleg waarin veiligheidsdocumenten formeel worden overgedragen en integrale veiligheidsrisico's en beheersmaatregelen worden besproken.	IN010
B-IN230	De Opdrachtgever organiseert periodiek besprekingen met de Opdrachtnemer in het kader van en ten behoeve van prestatietmeten als opgenomen in de bij de Vraagspecificatie gevoegde annex XVI Prestatietmeten.	PM020 IN010

3 Projectbeheersing (PB)

PB010	De Opdrachtnemer dient zijn Werkzaamheden te beheersen op de projectbeheersaspecten (waaronder ten minste scope, tijd, geld, risico's, informatie, organisatie, kwaliteit, veiligheid en milieu), zodanig dat het Werk wordt gerealiseerd conform de uit de Overeenkomst voortvloeiende eisen.	PM010
-------	------------------------------------------------------------------------------------------------------------------------------------------------------------------------------------------------------------------------------------------------------------------------------------------------	-------

3.1 Scopemanagement (SM)

SM010	De Opdrachtnemer dient de Werkzaamheden met betrekking tot scopemanagement te verrichten, zodanig dat de scope van het Werk en de Werkzaamheden wordt beheerst.	PB010
-------	-----------------------------------------------------------------------------------------------------------------------------------------------------------------	-------

3.1.1 *Opstellen objectenboom en Work Breakdown Structure*

SM100	De Opdrachtnemer dient een objectenboom en een Work Breakdown Structure (WBS) op te stellen.	SM010
-------	----------------------------------------------------------------------------------------------	-------

SM110	De WBS dient ten minste een hiërarchische structuur van activiteiten en werkpakketten (een samenstel van activiteiten) als ook een eenduidige relatie met de objecten in de objectenboom zichtbaar te maken.	SM100
-------	--------------------------------------------------------------------------------------------------------------------------------------------------------------------------------------------------------------	-------

3.2 Planningsmanagement (PL)

PL010	De Opdrachtnemer dient de Werkzaamheden met betrekking tot planningsmanagement te verrichten, zodanig dat de Werkzaamheden en afstemming daarover met de Opdrachtgever in de tijd worden beheerst en dat het Werk uiterlijk op de gestelde opleverdatum en eventueel gestelde mijlpaaldata wordt gerealiseerd.	PB010
-------	----------------------------------------------------------------------------------------------------------------------------------------------------------------------------------------------------------------------------------------------------------------------------------------------------------------	-------

3.2.1 *Opstellen van een planning*

PL100	De Opdrachtnemer dient een planning op te stellen en ter kennis te brengen van de Opdrachtgever.	PL010
-------	--------------------------------------------------------------------------------------------------	-------

PL110	De planning dient ten minste: <ol style="list-style-type: none"> 1. de WBS zichtbaar te maken, waarbij de werkpakketten en activiteiten reëel zijn uitgezet in de tijd; 2. relevante afstemming met Opdrachtgever zichtbaar te maken (bijvoorbeeld acceptatietermijnen, communicatietermijnen); 3. de begin- en einddatum van de betaalposten zichtbaar te maken, waarbij de duur van een betaalpost wordt bepaald door het kritieke pad van die betaalpost, met een speling van 0 werkdagen; 	PL100
-------	--------------------------------------------------------------------------------------------------------------------------------------------------------------------------------------------------------------------------------------------------------------------------------------------------------------------------------------------------------------------------------------------------------------------------------------------------------------------------------------------------------------------------------	-------

4. een netwerkplanning te zijn met gesloten netwerk; dit betekent dat ieder werkpakket en/of activiteit een voorganger en een opvolger heeft, met uitzondering van het eerste en laatste werkpakket en/of activiteit.

PL120	De Opdrachtnemer dient op nader af te stemmen momenten de planning in nader af te stemmen bewerkbare digitale vorm ter beschikking te stellen van de Opdrachtgever.	PL100
-------	---------------------------------------------------------------------------------------------------------------------------------------------------------------------	-------

3.3 Financieel management (FM)

FM010	De Opdrachtnemer dient de Werkzaamheden met betrekking tot financieel management te verrichten, zodanig dat betalingen in verhouding staan tot de Werkzaamheden en resultaten van Werkzaamheden.	PB010
-------	--------------------------------------------------------------------------------------------------------------------------------------------------------------------------------------------------	-------

B-FM020	In aanvulling op artikel 14 Basisovereenkomst en § 33 UAV-GC 2005 gelden de eisen en bepalingen in deze paragraaf inzake de betalingsregeling.	FM010
---------	------------------------------------------------------------------------------------------------------------------------------------------------	-------

B-FM030	Met "opdrachtsom" wordt in deze betalingsregeling bedoeld het totaalbedrag als genoemd in artikel 2 lid 4 Basisovereenkomst.	FM010
---------	------------------------------------------------------------------------------------------------------------------------------	-------

3.3.1 Onderbouwen opdrachtsom

FM100	De Opdrachtnemer dient een Staat van ontleding van de opdrachtsom ter kennis te brengen van de Opdrachtgever.	FM010
-------	---------------------------------------------------------------------------------------------------------------	-------

FM110	De Staat van ontleding van de opdrachtsom dient uit te gaan van de Concept staat van ontleding van de inschrijvingsom als onderdeel van de Aanbieding.	FM100
-------	--------------------------------------------------------------------------------------------------------------------------------------------------------	-------

FM120	De Opdrachtnemer dient tevens een detailbegroting ter kennis te brengen van de Opdrachtgever	FM110
-------	----------------------------------------------------------------------------------------------	-------

FM130	In de detailbegroting dient te zijn aangegeven: <ol style="list-style-type: none"> 1. directe kosten, per post van de Staat van ontleding van de opdrachtsom uitgesplitst naar: <ol style="list-style-type: none"> a. hoeveelheden met bijbehorende eenheden; b. per eenheid productienormen, bestaande uit manuren, materieel en materiaal (indien van toepassing verdeeld naar dag-, nacht- en weekendwerk); c. eenheidsprijzen voor manuren, materieel en materiaal (indien van toepassing verdeeld naar dag-, nacht- en weekendwerk); 2. indirecte kosten: <ol style="list-style-type: none"> a. nadere uitsplitsing van eenmalige uitvoeringskosten; b. nadere uitsplitsing van tijdgebonden uitvoeringskosten; c. opslagpercentages voor algemene kosten en voor winst en voor risico. 	FM120
-------	------------------------------------------------------------------------------------------------------------------------------------------------------------------------------------------------------------------------------------------------------------------------------------------------------------------------------------------------------------------------------------------------------------------------------------------------------------------------------------------------------------------------------------------------------------------------------------------------------------------------------------------------------------------------------------------------------------------------------------------------------------------------------------------------------------------------------------------------------------------------------------------------------------------------------------------	-------

FM140	De uitsplitsing voor een post moet sluiten op het bedrag dat voor die post is opgenomen in de Staat van ontleding van de opdrachtsom.	FM130
FM150	De in de Staat van ontleding van de opdrachtsom en de detailbegroting op te nemen bedragen, hoeveelheden, productienormen, prijzen e.d. dienen realistisch te zijn en in redelijke verhouding te staan tot aard en omvang van de te verrichten Werkzaamheden.	FM110 FM130
B-FM160	De Opdrachtgever is gerechtigd te verlangen dat de bedragen, hoeveelheden, productienormen, prijzen e.d. vermeld in de Staat van ontleding van de opdrachtsom en/of de in de detailbegroting worden aangepast, zonder dat de opdrachtsom wordt gewijzigd.	FM150
B-FM170	Afwijkingen van in de Staat van ontleding van de opdrachtsom en/of de detailbegroting vermelde bedragen, hoeveelheden, normen, prijzen e.d. geven de Opdrachtnemer of de Opdrachtgever geen enkel recht op verrekening, kostenvergoeding of schadevergoeding.	FM110 FM130
FM180	De Opdrachtnemer dient bij Wijzigingen overeenkomstig de §§ 14, 15 en 45 UAV-GC 2005 en bij de berekening van aanspraken van de Opdrachtnemer op grond van § 44 UAV-GC 2005 de in de detailbegroting opgenomen en van toepassing zijnde bedragen, hoeveelheden, normen, prijzen e.d. en opslagpercentages te hanteren, tenzij dit gegeven de aard van die Wijzigingen of aanspraak tot een onredelijke uitkomst zou leiden.	FM010

3.3.2 *Opstellen termijnstaat*

FM200	De Opdrachtnemer dient een termijnstaat op te stellen conform het onderstaande format en ter kennis te brengen van de Opdrachtgever.	FM010
-------	--------------------------------------------------------------------------------------------------------------------------------------	-------

TERMIJNSTAAT			
Betaalpost	Financiële waarde van de betaalpost	Geplande startdatum Werkzaamheden van betaalpost	Geplande einddatum Werkzaamheden van betaalpost
Door de Opdrachtgever gecodeerde betaalpost(en)			
Ontwerpwerkzaamheden	€ ...	Datum van opdrachtverlening	Moment waarop voor Ontwerpwerkzaamheden is voldaan aan VV160
Afleverdossiers	€ ... 3% van de opdrachtsom excl. de stelpost	Aflevering eerste afleverdossier door de Opdrachtnemer	Acceptatie laatste afleverdossier

Opleverdossier	€ ... 2% van de opdrachtsom excl. de stelpost	Acceptatie opleverdossier	Acceptatie opleverdossier
<Vul geprecodeerde betaalpost in>	<Vul percentage of bedrag in>		
Stelpost	<Vul stelpostbedrag in>	n.v.t.	n.v.t.
Door de Opdrachtnemer benoemde betaalpost(en)			
...	€
...	€
...	€
Opdrachtsom:	€ ...		

Format termijnstaat

Beschrijving van de door de Opdrachtgever geprecodeerde betaalposten	
<Vul betaalpost in>	<Vul korte beschrijving van de betaalpost in>

- | | | |
|-------|-----------------------------------------------------------------------------------------------------------------------------------------------------------------------------------------------------------------------------------------------------------------------------------------------------------------------------------------------------------|----------------|
| FM210 | De Opdrachtnemer dient in de termijnstaat, naast de door de Opdrachtgever geprecodeerde betaalposten, maximaal <Vul aantal in> betaalposten te benoemen. | FM200 |
| FM240 | Een door de Opdrachtnemer benoemde betaalpost dient te bestaan uit een werkpakket of logisch samenstel van werkpakketten conform de WBS met als resultaat één of meerdere blijvende onderdelen van het Werk. | FM200 |
| FM250 | De Opdrachtnemer dient bij iedere betaalpost een korte beschrijving van de daaronder ressorterende Werkzaamheden en resultaat van Werkzaamheden te voegen. | FM200
FM240 |
| FM260 | De financiële waarde van de door de Opdrachtnemer te benoemen betaalposten dient in redelijke verhouding te staan tot de directe kosten en de gerelateerde eenmalige kosten, gemoeid met de Werkzaamheden en resultaten van Werkzaamheden die behoren tot het (de) betreffende werkpakket(ten). | FM200 |
| FM270 | De Opdrachtnemer dient alle overige kosten (waaronder algemene eenmalige kosten, tijdgebonden kosten (waaronder uitvoeringskosten) en toeslagen (waaronder bijdragen, algemene kosten, winst en risico (AKWR))) naar rato van de directe kosten plus de gerelateerde eenmalige kosten te verdelen over de door de Opdrachtnemer te benoemen betaalposten. | FM200
FM260 |
| FM280 | De som van de financiële waarden van alle betaalposten dient gelijk te zijn aan de opdrachtsom. | FM200
FM260 |

FM290	Indien een voorstel als bedoeld in § 15 lid 3 UAV-GC 2005 of een prijsaanbieding als bedoeld in § 45 lid 2 UAV-GC 2005, financiële consequenties heeft en/of consequenties voor de begin- en/of einddatum van een betaalpost, dient de Opdrachtnemer tevens een gewijzigde termijnstaat ter kennis te brengen van de Opdrachtgever. Hierbij blijft het gestelde in B-FM330 onverkort van kracht.	FM270 FM200
3.3.3	<i>Betaling</i>	
B-FM300	De betaling van de opdrachtsom, verminderd met het bedrag van de eventuele stelpost(en), geschiedt in termijnen, waarbij een termijn een periode is van 4 aaneengesloten weken.	FM200
B-FM310	De eerste termijn eindigt op de vierde maandag na de datum van opdrachtverlening om 00.00 uur.	B-FM300
B-FM320	De grootte van het bedrag per termijn, verder genoemd het termijnbedrag, wordt bepaald aan de hand van de geaccepteerde termijnstaat.	B-FM300
B-FM330	De financiële waarde van een betaalpost (met uitzondering van een eventuele stelpost) wordt, in het kader van de betalingsregeling, lineair verdeeld over de doorlooptijd van de betreffende betaalpost.	B-FM320
B-FM340	Een termijnbedrag wordt bepaald door de som van de financiële stand van de betaalposten op het moment van het verschijnen van een termijnbedrag, te verminderen met de som van de reeds eerder verschenen termijnbedragen.	B-FM320
B-FM350	Betaling van een stelpost geschiedt op afzonderlijke factuur onafhankelijk van termijnen, tegen overlegging van bewijsstukken.	B-FM300
B-FM360	Betaling van facturen die voldoen aan de in § 33 lid 6 UAV-GC 2005 genoemde eisen, vindt plaats binnen 30 dagen na ontvangst daarvan op het in de Basisovereenkomst genoemde adres.	B-FM300
B-FM370	De vergoeding van rente als bedoeld in § 42 lid 1 UAV-GC 2005 vindt plaats overeenkomstig artikel 6:119b Burgerlijk Wetboek en de Opdrachtnemer kan <u>geen</u> aanspraak maken op de verhoging van het percentage met 2 na het verstrijken van 14 dagen als genoemd in § 42 lid 2 UAV-GC 2005.	B-FM360
3.3.4	<i>Opschorting van de betaling</i>	
B-FM400	De betaling van een termijnbedrag kan geheel of gedeeltelijk worden opgeschort.	FM200
B-FM410	Het opschorten van de betaling van het gehele termijnbedrag	B-FM400

geschiedt door het niet afgeven van een prestatieverklaring, als bedoeld in § 33 UAV-GC 2005.

Een prestatieverklaring wordt niet afgegeven, indien naar het oordeel van de Opdrachtgever een tekortkoming in de nakoming van Opdrachtnemers contractuele verplichtingen is geconstateerd en aan de Opdrachtnemer is gemeld (conform § 20 lid 4, § 21 lid 10, § 22 lid 3 UAV-GC 2005) en die nog niet is hersteld of op andere wijze afdoende is opgelost.

- | | | |
|---------|-----------------------------------------------------------------------------------------------------------------------------------------------------------------------------------------------------------------------------------------------------------------------------------------------------------------------------------------------------------------------------------------------------------------------------------------------------------------------------------------------------------------------------------------------------------------------------------------------------------------------------------------------|---------|
| B-FM420 | Als tekortkoming als bedoeld in de voorgaande bepaling wordt in ieder geval aangemerkt: <ol style="list-style-type: none"> 1. het niet hebben van een geaccepteerde termijnstaat; 2. het niet hebben van een geaccepteerde Staat van ontleding van de opdrachtsom of bijbehorende detailbegroting; 3. <Vul eventuele andere redenen in> | B-FM410 |
| B-FM430 | Het opschorten van de betaling van een gedeelte van een termijnbedrag geschiedt indien naar het oordeel van de Opdrachtgever een tekortkoming in de nakoming van Opdrachtnemers contractuele verplichtingen is geconstateerd, welke betrekking heeft op (uitsluitend) een betaalpost, welke aan de Opdrachtnemer is gemeld (conform § 20 lid 4, § 21 lid 10, § 22 lid 3 UAV-GC 2005) en welke nog niet is hersteld of op andere wijze afdoende is opgelost.
In dat geval wordt een prestatieverklaring afgegeven ter hoogte van het termijnbedrag conform de termijnstaat, verminderd met het termijnbedrag van de betreffende betaalpost. | B-FM400 |
| B-FM440 | De Opdrachtnemer heeft in geval van opschorting van betaling van het gehele of gedeeltelijke termijnbedrag geen recht op vergoeding van rente en indexering. | B-FM400 |

3.4 Risicomanagement (RM)

- | | | |
|---------------------------------------|-------------------------------------------------------------------------------------------------------------------------------------------------------------------------------------------------------------------------------------------------------------|-------|
| RM010 | De Opdrachtnemer dient de Werkzaamheden met betrekking tot risicomanagement te verrichten, zodanig dat de kans van optreden dan wel het gevolg van ongewenste gebeurtenissen voor de Opdrachtnemer en waar mogelijk de Opdrachtgever wordt geminimaliseerd. | PB010 |
| <i>3.4.1 Opstellen risicoregister</i> | | |
| RM100 | De Opdrachtnemer dient een risicoregister op te stellen en actueel te houden. | RM010 |

RM110	De Opdrachtnemer dient in het risicoregister ten minste: <ol style="list-style-type: none">1. de risico's zoals opgenomen in bijlage B "Risicolijst" bij deze Vraagspecificatie Proces op te nemen;2. de risico's zoals opgenomen in bijlage C "Integraal Veiligheidsplan" bij deze Vraagspecificatie Proces op te nemen;3. risico's te inventariseren en te analyseren;4. risico's te koppelen aan werkpakketten en risico-eigenaren;5. risico's te kwantificeren;6. beheersmaatregelen vast te stellen en te treffen;7. de beheersmaatregelen na uitvoering te evalueren.	RM100
RM120	De Opdrachtnemer en de Opdrachtgever stemmen samen, op daartoe geëigende momenten, risico's en beheersmaatregelen af, met daarbij aandacht voor het treffen van beheersmaatregelen in relatie tot elkaars risico's.	RM010 IN010

3.5 Voldoen aan de Wet arbeid vreemdelingen (AV)

AV010	Onder verwijzing naar § 11 UAV-GC 2005 wordt de Opdrachtnemer geacht bekend te zijn met hetgeen in de Wet arbeid vreemdelingen (Wav) bepaald is omtrent het verbod om vreemdelingen in Nederland arbeid te laten verrichten zonder tewerkstellingsvergunning, alsmede met de overige verplichtingen die uit de Wav voortvloeien.	PB010
-------	----------------------------------------------------------------------------------------------------------------------------------------------------------------------------------------------------------------------------------------------------------------------------------------------------------------------------------	-------

De Opdrachtnemer leeft de bepalingen van de Wav na.
De Opdrachtnemer zorgt er tevens voor dat zijn zelfstandige hulpverleners op de bepalingen van de Wav gewezen worden en dat zij deze bepalingen naleven.
De aan de naleving verbonden gevolgen en kosten zijn voor rekening van de Opdrachtnemer.

Mede namens de Opdrachtgever houdt de Opdrachtnemer een administratie bij van alle op het werkterrein aanwezige vreemdelingen. Deze administratie voldoet aan artikel 15 van de Wav. Deze administratie bevat afschriften van de identiteitsbewijzen en zo nodig tewerkstellingsvergunningen van alle op het werkterrein aanwezige vreemdelingen.
De Documenten dienen, indien nodig, te worden geactualiseerd en dienen mede namens de Opdrachtgever door de Opdrachtnemer te worden bewaard.
De identiteit van de vreemdelingen dient mede namens de Opdrachtgever door de Opdrachtnemer te worden gecontroleerd. Dat deze controle heeft plaatsgevonden dient te blijken uit de administratie.

Ten behoeve van de administratie kan door de Opdrachtnemer gebruik worden gemaakt van elektronische middelen.

De Opdrachtnemer verleent de Opdrachtgever, dan wel door de Opdrachtgever aan te wijzen personen, op eerste verzoek toegang tot

de bij de Opdrachtnemer aanwezige administratie.

De Opdrachtnemer toont de Opdrachtgever aan dat hij de bepalingen van de Wav naleeft.

Tijdens de uitvoering van de Werkzaamheden zal de Opdrachtgever toetsen op het aantoonbaar naleven door de Opdrachtnemer van de Wav alsmede op het aantoonbaar naleven van de verplichtingen, die de Opdrachtnemer namens de Opdrachtgever nakomt.

Bij elk overleg waarin de voortgangsrapportage als bedoeld in IN110 wordt besproken zorgt de Opdrachtnemer ervoor dat 'de tewerkstelling van vreemdelingen' wordt geagendeerd.

Bij welke overtreding dan ook van de Wav, geconstateerd door de Inspectie SZW of enig ander orgaan, komen boetes, die daaruit voor de Opdrachtgever voortvloeien, voor rekening van de Opdrachtnemer en vrijwaart de Opdrachtnemer de Opdrachtgever ter zake. De Opdrachtgever zal deze boetes aan de Opdrachtnemer doorbelasten en de Opdrachtnemer zal deze op eerste verzoek aan de Opdrachtgever vergoeden dan wel zal de Opdrachtgever deze boetes verrekenen met de eerstvolgende (termijn)betaling(en) door de Opdrachtgever aan de Opdrachtnemer te doen, zonder dat deswege een ingebrekestelling nodig is.

3.6 CO₂ reductie (CO)

CO010	De Opdrachtnemer dient de Werkzaamheden met betrekking tot CO ₂ reductie te verrichten, zodanig dat CO ₂ emissie wordt gereduceerd conform zijn Aanbieding.	PM010
B-CO020	<p>CO₂-ambitie</p> <p>De Opdrachtgever heeft als ambitie CO₂-emissie te reduceren bij de uitvoering van infrastructurele werken. Dat kan alleen door en met actieve inzet van marktpartijen. De Opdrachtgever heeft gekozen een kader te hanteren waarbij de marktpartijen, die invulling geven aan deze CO₂-ambitie tijdens uitvoering, een voordeel verkrijgen bij opdrachtverlening.</p> <p>Het CO₂-ambitieniveau van de Opdrachtnemer is aangegeven op het inschrijvingsbiljet. Aan het gekozen CO₂-ambitieniveau hoeft pas invulling te worden gegeven na opdrachtverlening.</p>	CO010
CO030	<p>De Opdrachtnemer dient, gedurende de looptijd van de Overeenkomst, jaarlijks aan te tonen dat ten minste aan het aangeboden ambitieniveau is voldaan. Dit kan op twee manieren:</p> <ol style="list-style-type: none"> 1. door bewijsstukken te leveren dat de opdracht is uitgevoerd met toepassing van de criteria zoals vermeld in de tabel die hoort bij het aangeboden CO₂-ambitieniveau als opgenomen in bijlage <Vul bijlagenummer in> Ambitieniveau CO₂ reductie bij het inschrijvings- en beoordelingsdocument, of 2. door een CO₂-Bewust certificaat te overleggen dat past bij het 	CO010

aangeboden CO₂-ambitieniveau. Indien de Opdrachtnemer bestaat uit een samenwerkingsverband (combinatie) van bedrijven, dient iedere combinant een CO₂-Bewust certificaat te overleggen dat past bij het aangeboden CO₂-ambitieniveau.

4 Omgevingsmanagement (OM)

OM010 De Opdrachtnemer dient zijn Werkzaamheden te managen (plannen, organiseren, bewaken, beheersen, rapporteren en corrigeren), zodanig dat het Werk wordt gerealiseerd met minimale hinder voor de omgeving en optimaal past in zijn omgeving, conform de uit de Overeenkomst voortvloeiende eisen. PM010

B-OM020 Onder hinder wordt verstaan: een negatieve beïnvloeding van de bereikbaarheid, leefbaarheid en/of veiligheid voor de omgeving. OM010

4.1 Verkrijgen vergunningen, ontheffingen, beschikkingen en/of toestemmingen (VE)

VE010 De Opdrachtnemer dient de Werkzaamheden met betrekking tot het verkrijgen van vergunningen, ontheffingen, beschikkingen en/of toestemmingen (hierna te noemen vergunning(en) etc.) te verrichten, zodanig dat de voortgang van de Werkzaamheden niet wordt belemmerd. OM010

4.1.1 Aanvragen en verkrijgen vergunningen, etc.

VE100 De Opdrachtnemer dient de vergunningen, etc. op eigen naam aan te vragen en draagt er zorg voor dat hij zelf vergunninghouder wordt. VE010

VE110 Indien een vergunning etc. niet op naam van de Opdrachtnemer aangevraagd kan worden dient de Opdrachtnemer een gemotiveerd verzoek in bij de Opdrachtgever voor het verkrijgen van een machtiging voor het aanvragen van de vergunning uit naam van de Opdrachtgever. VE100

B-VE120 De Opdrachtgever reageert binnen uiterlijk 14 dagen op het ingediende verzoek tot machtiging. VE110

VE130 De Opdrachtnemer dient de Opdrachtgever te informeren over de voortgang van aanvragen en verkrijgen van de vergunning(en) etc. waartoe een machtiging is verstrekt. VE110

VE140 De Opdrachtnemer dient voor de vertegenwoordiging in en buiten rechte te zorgen bij eventuele bedenkingen, bezwaren en/of beroepen alsmede bij voorlopige voorzieningen die door derden of door hemzelf worden ingediend tegen door hem aangevraagde vergunningen etc. VE010

VE150 De Opdrachtnemer dient in dit kader alles te doen wat in zijn macht ligt om instandhouding van door hem aangevraagde vergunningen etc. te bewerkstelligen, tenzij de Opdrachtnemer, in het belang van het Werk, zelf bedenkingen, bezwaar of beroep heeft ingediend tegen de VE140

(voorschriften, nadere eisen of voorwaarden van de) betreffende vergunning etc.

B-VE160	De Opdrachtnemer draagt het risico en de rekening voor alle kosten samenhangende met het aanvragen en verkrijgen van vergunningen, etc., tenzij deze, conform annex I Vergunningen etc., door de Opdrachtgever zijn of moeten worden verkregen.	VE010
B-VE170	Alle kosten samenhangende met het naleven van vergunningen, etc., ook van de vergunningen, etc. vermeld in annex I Vergunningen etc., komen voor rekening en risico van de Opdrachtnemer.	VE010
4.1.2	<i>Resultaatsverplichting</i>	
VE200	De Opdrachtnemer heeft - in afwijking van § 10 lid 1 UAV-GC 2005 - voor vergunningen etc. die nodig zijn voor de opzet of het gebruik van het Werk een resultaatverplichting.	VE010
B-VE210	Indien een in de Basisovereenkomst genoemde termijn niet wordt gehaald doordat een hiervoor bedoelde vergunning etc. niet tijdig is verkregen, komen de gevolgen van deze vertraging volledig voor rekening van de Opdrachtnemer, tenzij de Opdrachtnemer aantoont dat het niet tijdig beschikbaar zijn van de vergunning etc. niet aan hem te wijten is, omdat geen van de volgende omstandigheden aan de orde is: <ol style="list-style-type: none"> 1. onvolledigheden of onjuistheden in de vergunningaanvraag; 2. onvolkomenheden in het aan de vergunningaanvraag ten grondslag liggende ontwerp; 3. de Opdrachtnemer heeft niet al het mogelijke gedaan om de vergunning etc. tijdig te verkrijgen; 4. de Opdrachtnemer heeft in de planning onvoldoende rekening gehouden met mogelijke vertraging in het vergunningenproces en onvoldoende maatregelen genomen om te voorkomen dat de vergunning etc. op het kritieke pad zouden komen te liggen. Slaagt de Opdrachtnemer erin conform het gestelde in de voorgaande zin aan te tonen dat hem geen verwijt treft, dan komen alleen de gevolgen van de eerste 4 weken van deze vertraging voor rekening van de Opdrachtnemer.	VE200
4.1.3	<i>Naleving coördinatieverplichting uit artikel 20 Tracéwet</i>	
VE300	De Opdrachtnemer dient de in artikel 20 van de Tracéwet bedoelde vergunningen etc. gecoördineerd (in clusters) aan te vragen.	VE010
VE310	De Opdrachtnemer dient als sleutelfunctionaris een 'Contactpersoon Vergunningen' aan te stellen die als aanspreekpunt fungeert voor de Opdrachtgever.	VE300 PM120
B-VE320	De verplichtingen uit hoofde van de Basisovereenkomst laten onverlet	VE300

de zelfstandige uitoefening door de Minister van de publiekrechtelijke bevoegdheden als benoemd in artikel 20 van de Tracéwet.

4.2 Leggen of verleggen van kabels en leidingen (KL)

KL010	De Opdrachtnemer dient de Werkzaamheden met betrekking tot het leggen of verleggen van kabels en leidingen te verrichten, zodanig dat de functies van kabels en leidingen zo veel mogelijk ongestoord in stand worden gehouden en de voortgang van de Werkzaamheden niet wordt belemmerd.	OM010
-------	-------------------------------------------------------------------------------------------------------------------------------------------------------------------------------------------------------------------------------------------------------------------------------------------	-------

4.2.1 Algemeen

B-KL100	Definities in het kader van deze paragraaf.	KL010
---------	---------------------------------------------	-------

Kabels en Leidingen Rijkswaterstaat

Alle kabels en leidingen die in beheer zijn of komen bij Rijkswaterstaat.

Kabels en Leidingen Derden

Alle kabels en leidingen die niet in beheer zijn bij Rijkswaterstaat.

Kabels en Leidingen Derden Categorie 1

De Kabels en Leidingen Derden opgenomen in annex I Vergunningen etc., tabel 1. Deze zijn reeds aangepast vóór de datum van opdracht of mogen niet worden aangepast.

Kabels en Leidingen Derden Categorie 2

De Kabels en Leidingen Derden opgenomen in annex I Vergunningen etc., tabel 2. Hiervoor heeft de Opdrachtgever met de kabel- en leidingbeheerders vóór de datum van opdracht afspraken gemaakt over minimaal de technische oplossing en doorlooptijden (al dan niet vastgelegd in Projectovereenstemmingen). Tijdens het verrichten van de Werkzaamheden zullen deze kabels en leidingen moeten worden aangepast.

Kabels en Leidingen Derden Categorie 3

De Kabels en Leidingen Derden die niet behoren tot de Kabels en Leidingen Derden Categorie 1 of 2. Hiervoor dient de Opdrachtnemer namens de Opdrachtgever alle afspraken met de kabel- en leidingbeheerders te maken.

Projectovereenstemming

Een overeenkomst tussen de Opdrachtgever en een kabel- of leidingbeheerder over de verlegging, de verwijdering of de permanente bescherming van een Kabel of Leiding Derden Categorie 2 of 3, conform het toepasselijke model ingevolge bijlage E "Regelingenschema Kabels en Leidingen Derden" bij deze Vraagspecificatie Proces.

Regelingen inzake Kabels en Leidingen Derden

De toepasselijke regeling(en) ingevolge bijlage E "Regelingschema Kabels en Leidingen Derden" bij deze Vraagspecificatie Proces.

Verzoek tot Aanpassing

Een verzoek van de Opdrachtgever aan een kabel- of leidingbeheerder om over te gaan tot de verlegging, verwijdering of permanente bescherming van een Kabel of Leiding Derden Categorie 3.

4.2.2 *Instandhouden en tijdelijk beschermen*

KL200	De Opdrachtnemer dient te zorgen voor de ongestoorde instandhouding van alle kabels en leidingen tijdens het verrichten van de Werkzaamheden, behoudens voor zover met kabel- en leidingbeheerders anders is overeengekomen. Hiertoe behoort het in acht nemen van de (veiligheids)voorschriften van onder andere de kabel- en leidingbeheerders.	KL010
KL210	De Opdrachtnemer dient zijn Werkzaamheden te verrichten conform de CROW-publicatie 250 "Graafschade voorkomen aan kabels en leidingen, Richtlijn zorgvuldig graafproces" inclusief de aanvulling CROW-publicatie 308 "Kabels en leidingen rond wateren en waterkeringen, Richtlijn zorgvuldig graafproces".	KL200
KL220	De Opdrachtnemer dient om gebiedsinformatie te verzoeken en deze te beoordelen conform stappen A1 (doen van een oriëntatiemelding) en A2 (beoordelen ontvangen gebiedsinformatie) van bovengenoemde richtlijn.	KL210
KL230	De Opdrachtnemer dient zijn ontwerp af te stemmen op de netten, conform stap A3 (afstemmen ontwerp op netten) van bovengenoemde richtlijn.	KL210 OW010
KL240	Indien de Opdrachtnemer bij het verrichten van de Werkzaamheden een kabel of leiding beschadigt, dient de Opdrachtnemer dit terstond te melden aan de betrokken kabel- of leidingbeheerder en hierover de Opdrachtgever onverwijld schriftelijk in kennis te stellen.	KL200
KL250	Indien tijdelijke bescherming van een kabel of leiding noodzakelijk is in verband met de Werkzaamheden, dient de Opdrachtnemer de noodzakelijke maatregelen te nemen.	KL200
KL260	De Opdrachtnemer dient van de kabel- of leidingbeheerder instemming met de te nemen maatregelen te verkrijgen.	KL250

4.2.3 *Gegevens verstrekken Kabels en Leidingen Rijkswaterstaat*

KL300	Indien kabels en leidingen waarvan Rijkswaterstaat beheerder wordt of is, worden gelegd of verlegd, dient de Opdrachtnemer uiterlijk 30	KL010
-------	-----------------------------------------------------------------------------------------------------------------------------------------	-------

werkdagen voor de geplande aanvangsdatum aan het district <Vul naam van het district in> de geplande legginggegevens met betrekking tot de betreffende kabels en leidingen te verstrekken.

KL310	De Opdrachtnemer dient uiterlijk 15 werkdagen na voltooiing van de Werkzaamheden met betrekking tot het leggen of verleggen van kabels en leidingen, in (toekomstig) beheer bij Rijkswaterstaat, de ligginggegevens aan het bovengenoemd district van Rijkswaterstaat te verstrekken.	KL010
4.2.4 <i>Handhaven Kabels en Leidingen Derden Categorie 1</i>		
KL500	De Opdrachtnemer dient de ligging van de Kabels en Leidingen Derden Categorie 1 te handhaven.	KL010
4.2.5 <i>Afstemmen Kabels en Leidingen Derden Categorie 2</i>		
KL600	De Opdrachtnemer dient bij het verrichten van zijn Werkzaamheden de afspraken in acht te nemen die de Opdrachtgever heeft gemaakt met betrekking tot de verlegging, verwijdering of permanente bescherming van de Kabels en Leidingen Derden Categorie 2.	KL010
KL610	De Opdrachtnemer dient, namens de Opdrachtgever, alle Werkzaamheden welke noodzakelijk zijn voor het goed verlopen van het kabels en leidingen proces van leggen, verleggen, verwijderen of permanent beschermen van Kabels en Leidingen Derden categorie 2, af te stemmen met de kabels- en leidingenbeheerders en overig betrokkenen in deze, waaronder en zo nodig het maken van nadere afspraken.	KL600
KL620	De Opdrachtnemer dient het verrichten van de Werkzaamheden af te stemmen met degenen die de Kabels en Leidingen Derden Categorie 2 feitelijk verleggen, verwijderen of permanent beschermen.	KL600
B-KL630	De vergoedingen aan de kabel- en leidingbeheerders voor de verlegging, verwijdering en permanente bescherming van de Kabels en Leidingen Derden Categorie 2 komen voor rekening van de Opdrachtgever.	KL600
4.2.6 <i>Aanpassen Kabels en Leidingen Derden Categorie 3</i>		
KL700	Indien verlegging, verwijdering of permanente bescherming van een Kabel of Leiding Derden Categorie 3 noodzakelijk is in verband met de Werkzaamheden of de daaruit resulterende beheersituatie, dient de Opdrachtnemer tijdig een Verzoek tot Aanpassing op te stellen en ter ondertekening aan de Opdrachtgever voor te leggen. Binnen 15 werkdagen na ontvangst kan de Opdrachtgever aan de Opdrachtnemer laten weten dat hij het Verzoek tot Aanpassing weigert te	KL010

ondertekenen. Weigering kan echter alleen indien niet voldaan wordt aan de in KL730 genoemde voorwaarden.

KL710	De Opdrachtnemer dient na het Verzoek tot Aanpassing met de kabel- of leidingbeheerder tijdig overeenstemming te bereiken over de inhoud van de Projectovereenstemming. Dit dient te geschieden namens de Opdrachtgever, onder het voorbehoud van diens goedkeuring. Indien de Opdrachtnemer ondanks voldoende inspanningen niet tot een akkoord met de kabel- of leidingbeheerder kan komen, dan kan hij om assistentie van de Opdrachtgever vragen.	KL010
KL720	De bereikte Projectovereenstemming dient ter ondertekening aan de Opdrachtgever te worden voorgelegd. Binnen 15 werkdagen na ontvangst kan de Opdrachtgever aan de Opdrachtnemer laten weten dat hij de Projectovereenstemming weigert te ondertekenen. Weigering kan echter alleen indien niet voldaan wordt aan de in KL730 genoemde voorwaarden.	KL710
KL730	<p>Het Verzoek tot Aanpassing en de Projectovereenstemming dienen te voldoen aan de volgende voorwaarden:</p> <ol style="list-style-type: none"> 1. ze zijn duidelijk en volledig (inclusief bijlagen); 2. ze zijn in overeenstemming met de Regelingen inzake Kabels en Leidingen Derden; 3. de vermelde technische oplossing is in overeenstemming met de vigerende NEN-normen; 4. de vermelde technische oplossing doet geen afbreuk aan de in de Waterwet en/of Wet beheer rijkswaterstaatswerken genoemde belangen (bescherming, doelmatig en veilig gebruik, verruiming en wijziging van de waterstaatswerken). 	KL700 KL720
KL740	De vergoedingen aan de kabel- en leidingbeheerders voor de verlegging, verwijdering en permanente bescherming van de Kabels en Leidingen Derden Categorie 3 komen voor rekening van de Opdrachtgever.	KL700
KL750	De Opdrachtnemer mag niet eerder beginnen met Werkzaamheden waarvoor een verlegging, verwijdering of permanente bescherming van een Kabel of Leiding Derden Categorie 3 noodzakelijk is, dan nadat daarvoor een Projectovereenstemming is gesloten.	KL700
KL760	De Opdrachtnemer dient bij het verrichten van deze Werkzaamheden de afspraken in acht te nemen die zijn vastgelegd in de desbetreffende Projectovereenstemming.	KL750
KL770	De Opdrachtnemer dient het verrichten van de Werkzaamheden af te stemmen met diegenen die de Kabels en Leidingen Derden Categorie 3 feitelijk verleggen, verwijderen of permanent beschermen.	KL700

4.3 Communiceren met derden (CD)

CD010 De Opdrachtnemer dient de Werkzaamheden met betrekking tot communicatie met derden zo publieksvriendelijk mogelijk te verrichten en een zo goed mogelijke (lange termijn) relatie met betrokkenen na te streven. OM010

B-CD020 De Opdrachtgever is verantwoordelijk voor publiekscommunicatie. CD010

Publiekscommunicatie heeft als doel een zichtbaar en herkenbaar Rijkswaterstaat neer te zetten en op uniforme wijze eenduidige informatie over Rijkswaterstaat, de Werkzaamheden en de daardoor veroorzaakte hinder te verstrekken.

Publiekscommunicatie richt zich onder andere op de volgende doelgroepen:

1. potentiële weg- en vaarweggebruikers;
2. omwonenden (bewoners, bedrijven en instellingen van aan- en omliggende wijken, dorpen en gemeenten) welke mede omvatten de doelgroepen als bedoeld in B-CD030;
3. belangengroepen.

Voor publiekscommunicatie wordt gebruik gemaakt van onder andere de volgende communicatiemiddelen:

1. online en offline informatie volgens de huisstijl, zoals mailings, factsheets, publicaties, advertenties, berichten aan de scheepvaart, websites zoals www.rws.nl en www.vanAanarBeter.nl;
2. overige communicatiemiddelen, zoals: evenementen, excursies, informatiebijeenkomsten en beantwoorden van vragen welke bij Rijkswaterstaat zijn geuit.

B-CD030 De Opdrachtnemer is verantwoordelijk voor bouwcommunicatie. CD010

Bouwcommunicatie heeft als doel het afstemmen (onderling aanpassen van activiteiten of plannen) van de Werkzaamheden met de doelgroepen voor bouwcommunicatie en het informeren van weg- en vaarweggebruikers tijdens de Werkzaamheden.

Bouwcommunicatie richt zich onder andere op de volgende doelgroepen:

1. daadwerkelijke gebruikers van de betreffende weg of vaarweg;
2. bewoners van direct aanliggende percelen;
3. bedrijven en instellingen van direct aanliggende percelen;
4. hulpverleningsdiensten;
5. gemeenten;
6. provincies;
7. weg- en vaarwegbeheerders;
8. brandstofverkooppunten.

Voor bouwcommunicatie wordt gebruik gemaakt van onder andere de volgende communicatiemiddelen:

1. bouwboarden,
2. vooraankondigingsboarden, tekstwagens, mobiele DRIP's en

informatieborden.

4.3.1 Communiceren met betrokkenen

CD100	De Opdrachtnemer dient de bouwcommunicatie, waaronder het doel, de doelgroepen en de communicatiemiddelen nader af te stemmen met de Opdrachtgever.	CD010
CD110	De Opdrachtnemer dient de doelgroepen voor bouwcommunicatie juist en tijdig te informeren over de Werkzaamheden en de directe gevolgen daarvan voor die doelgroepen.	CD010
CD120	Indien hinder wordt veroorzaakt voor de doelgroepen van bouwcommunicatie, dient de Opdrachtnemer voorafgaand aan de Werkzaamheden deze Werkzaamheden af te stemmen met de betreffende doelgroepen en hiervan melding te maken aan de Opdrachtgever.	CD010
CD130	De Opdrachtnemer dient een sleutelfunctionaris te benoemen die verantwoordelijk is voor de Werkzaamheden met betrekking tot communicatie met derden.	CD010 PM120

4.3.2 Verstrekken van informatie en verlenen van assistentie

CD200	De Opdrachtnemer dient op verzoek van de Opdrachtgever tijdig alle benodigde informatie te verstrekken en assistentie te verlenen die de Opdrachtgever nodig heeft voor publiekscommunicatie.	CD010 IN010
CD210	Indien hinder wordt veroorzaakt voor de doelgroepen voor publiekscommunicatie, dient de Opdrachtnemer dit ten minste 6 weken voorafgaand aan de betreffende Werkzaamheden te melden aan de Opdrachtgever.	CD200
CD220	De Opdrachtnemer dient bij de melding de benodigde definitieve informatie ten behoeve van de publiekscommunicatie te verstrekken.	CD210
CD230	De Opdrachtnemer dient bij afwijkingen in de verstrekte informatie aan de Opdrachtgever en/of aan de doelgroepen voor bouwcommunicatie terstond deze afwijkingen aan hen te melden en hen terstond te voorzien van de juiste informatie en de ingezette communicatiemiddelen (onder andere bouwboarden, voor aankondigingsboarden, tekstwagens, mobiele DRIP's, informatieboarden) daarop aan te passen.	CD110 CD200
CD240	De Opdrachtnemer dient indien mogelijk en passend binnen de Werkzaamheden medewerking te verlenen aan excursies en evenementen en de daarvoor benodigde voorzieningen te treffen.	CD200

4.3.3 *Plaatsen van bouwboarden*

CD300	De Opdrachtnemer dient bouwboarden te laten ontwerpen conform BB010, voorafgaande aan de Uitvoeringswerkzaamheden te plaatsen en binnen 4 weken na afloop van de Werkzaamheden te verwijderen. Deze verplichting geldt: <ol style="list-style-type: none"> 1. voor alle Werkzaamheden aan een rijksweg vallend binnen de hindercategorie A en B; 2. voor alle Werkzaamheden aan een rijksvaarweg, vallend binnen hinderklasse 2 t/m 5 en hinderklassen 0 en 1 ingeval van langdurige Werkzaamheden. 	CD200
CD310	De Opdrachtnemer dient het ontwerp, de tekst en de voorgenomen locatie van bouwboarden ter kennis te brengen van de Opdrachtgever.	CD300
CD320	De bouwboarden dienen te voldoen aan de huisstijl van Rijkswaterstaat conform de "Vormwijzer Rijkswaterstaat, Bouwboarden", zoals gepubliceerd op de site http://www.rws.nl/zakelijk/zakendoen_met_rws/werkwijzen/gww/comunicatie_bij_werkzaamheden/bouwboarden/index.aspx dan wel een daarvoor in de plaats tredende site.	CD310

4.3.4 *Onderhouden contacten met media*

CD400	Alle (pers)contacten met de media aangaande de Werkzaamheden worden verzorgd door de Opdrachtgever. Vragen van de media over het Werk, de Werkzaamheden of algemene vragen over het rijkswegen- en rijksvaarwegennet dient de Opdrachtnemer door te spelen aan de Opdrachtgever. De Opdrachtgever zorgt voor de verdere afhandeling.	CD010
-------	--------------------------------------------------------------------------------------------------------------------------------------------------------------------------------------------------------------------------------------------------------------------------------------------------------------------------------------	-------

4.3.5 *Organiseren van evenementen*

CD500	Het organiseren van evenementen, waaronder officiële handelingen, is voorbehouden aan de Opdrachtgever. Het organiseren van evenementen door de Opdrachtnemer is niet toegestaan, tenzij hiervoor vooraf een schriftelijk voorstel is geaccepteerd.	CD010
-------	-----------------------------------------------------------------------------------------------------------------------------------------------------------------------------------------------------------------------------------------------------	-------

4.3.6 *Publicaties en reclame-uitingen*

CD600	Het is de Opdrachtnemer niet toegestaan informatie en/of communicatiemiddelen die tot de verantwoordelijkheid van de Opdrachtgever behoren, zelf te verspreiden, te publiceren of in te zetten tenzij met voorafgaande instemming van de Opdrachtgever.	CD010
CD610	Het is de Opdrachtnemer niet toegestaan om reclame-uitingen binnen het werkterrein te plaatsen, tenzij hiervoor vooraf een schriftelijk voorstel is geaccepteerd.	CD010

4.3.7 *Afhandelen klachten van derden*

CD700	De Opdrachtnemer dient klachten van derden betreffende de Werkzaamheden, die direct of via de Opdrachtgever worden geuit aan de Opdrachtnemer, binnen een redelijke termijn af te handelen.	CD010
CD710	De Opdrachtnemer dient klachten van derden, welke direct zijn geuit aan de Opdrachtnemer, terstond te melden op het algemene servicenummer van Rijkswaterstaat, te weten 0800-8002, of een daarvoor in de plaats tredend servicenummer.	CD700
CD720	De Opdrachtnemer dient met bekwame spoed, doch uiterlijk binnen 2 werkdagen na het uiten van een klacht, aan de Opdrachtgever te melden welke maatregelen hij treft ten einde de oorzaak van de klacht te verhelpen. De Opdrachtnemer dient de Opdrachtgever terstond te voorzien van informatie over actuele vorderingen/verandering van het afhandelen van de klacht. De Opdrachtgever zorgt voor terugkoppeling richting de melder, waarbij de Opdrachtnemer de Opdrachtgever voorziet van benodigde informatie.	CD700

4.4 Verkeersmanagement wegen (VM)

VM010	De Opdrachtnemer dient de Werkzaamheden met betrekking tot verkeersmanagement te verrichten, zodanig dat veiligheid en minimale verkeershinder zijn gewaarborgd.	OM010
-------	------------------------------------------------------------------------------------------------------------------------------------------------------------------	-------

4.4.1 *Beschrijven verkeersmanagement*

VM100	Indien Werkzaamheden vallen binnen hinderklasse 1 of hoger, dient de Opdrachtnemer de beschrijving van zijn processen met betrekking tot verkeersmanagement, waarmee de Opdrachtnemer bewerkstelligt dat veiligheid en minimale verkeershinder zijn gewaarborgd, ter kennis te brengen van de Opdrachtgever.	VM010 PM120
VM110	De Opdrachtnemer dient ten minste het volgende te beschrijven: <ol style="list-style-type: none"> 1. het proces verkeersmanagement; 2. een uitwerking van de projectorganisatie met betrekking tot verkeersmanagement; 3. de relatie met de planning; 4. de indeling van de Werkzaamheden in hinderklassen en hindercategorieën op basis van onderstaande tabellen; 5. de beschrijving op hoofdlijnen van de verkeersmaatregelen voor Werkzaamheden vallend binnen de hindercategorieën A, B en C; 6. de communicatie met de Opdrachtgever, gebaseerd op de minimale communicatietermijnen volgens tabel Hindercategorie; 7. de communicatie met de doelgroep voor bouwcommunicatie. 	VM100

Wegwerkzaamheden		Gehinderden				
Hinder-klasse	Vertraging	< 1000	< 10.000	< 100.000	< 1 miljoen	> 1 miljoen
0	Geen					
1	< 5 min	E	E	D	C	B
2	5-10 min	D	D	C	C	B
3	10-30 min	C	C	B	A	A
4	> 30 min	C	B	B	A	A

Tabel Hinderklasse wegwerkzaamheden

Hinder-categorie	Categorie omschrijving	Minimale communicatie-termijn
A	Zeer grote werken (Zeer veel hinder)	26 weken
B	Grote werken, (Veel hinder) geen landelijke uitstraling	13 weken
C	Middelgrote werken, (Middelmatige hinder) regionale uitstraling	6 weken
D	Kleine werken (Geringe hinder)	12 werkdagen
E	Kleine afzettingen (Zeer geringe hinder)	12 werkdagen

Tabel Hindercategorie wegwerkzaamheden

4.4.2 Beschrijven incidentmanagement

VM200 Indien Werkzaamheden vallen in hindercategorie A of B, dient de Opdrachtnemer de beschrijving van de processen met betrekking tot incidentmanagement ter kennis te brengen van de Opdrachtgever. Met de beschrijving dient de Opdrachtnemer te bewerkstelligen dat een drastische verkorting van files, ontstaan door ongelukken en pechgevallen, wordt gerealiseerd met technische maatregelen en door optimale samenwerking tussen hulpverleners. VM100 PM120

VM210 De Opdrachtnemer dient ten minste het volgende te beschrijven: VM200

1. coördinatie en opschalingsmodel;
2. 24 uur bereik- en beschikbaarheid uitvoerder Werkzaamheden;
3. regelscenario's per wegvak t.b.v. hulpverleningsdiensten;
4. aan- en afvoerroutes hulpverleningsdiensten;
5. verkeerscirculatieplan per wegvak;
6. informatie weggebruiker (inzet extra tekstwagens en teksten op DRIP's).

4.4.3 Beschrijven verkeersmaatregelen

VM300 De Opdrachtnemer dient de beschrijving van de verkeersmaatregelen, waarmee de Opdrachtnemer bewerkstelligt dat met de voorgenomen verkeersmaatregelen de veiligheid en minimale verkeershinder zijn gewaarborgd, ter kennis te brengen van de Opdrachtgever. VM100 PM120

VM310	<p>De Opdrachtnemer dient per maatregel het volgende te beschrijven:</p> <ol style="list-style-type: none"> 1. het doel van de betreffende verkeersmaatregel; 2. een beschrijving op hoofdlijnen van de toe te passen verkeersmaatregel; 3. onderbouwde berekeningen van de extra reistijden en mogelijke vertragingen voor het om te leiden verkeer, waarbij rekening is gehouden met de verkeersintensiteiten en capaciteiten van het wegennet waarop de maatregelen betrekking hebben inclusief eventuele omleidingen en adviesroutes; 4. een risico-inventarisatie met betrekking tot: verkeersveiligheid, de doorstroming van het verkeer, uitloop van Werkzaamheden, hinderbetrouwbaarheid, sociale en maatschappelijke overlast, transport van gevaarlijke stoffen, bijzonder transport en de bereikbaarheid voor hulpverleningsdiensten rond afgesloten rijbanen en omleidingroutes. Eén en ander inclusief de bijbehorende maatregelen om de risico's weg te nemen, te beperken of te beheersen; 5. een uitwerking van de afstemming terzake te treffen verkeersmaatregelen, in te stellen omleidingroutes e.d. met andere Rijkswaterstaatonderdelen, hulpverleningsdiensten en ziekenhuizen, wegbeheerders, brandstofverkooppunten, relevante nevenopdrachtnemers en overige belanghebbenden; 6. inzicht in de aan- en afvoerroutes voor zwaar materieel en grote transporten; 7. extra adviesroutes. 	VM300
VM320	<p>De Opdrachtnemer dient per maatregel het volgende in detail te beschrijven:</p> <ol style="list-style-type: none"> 1. een beschrijving van de toe te passen verkeersmaatregel; 2. een duidelijke situatietekening in kleur, inclusief alle relevante te plaatsen, aan te passen en/of te verwijderen bebording, bebakening en markering; 3. de tekst op de tekstwagens, omleidingsborden, DRIP's en vooraankondigingsborden; 4. de locaties van de te plaatsen routenummer- en pijlborden; 5. relevante dwarsprofielen; 6. de in- en uitritten ten behoeve van het werkverkeer; 7. telefoonnummers betrokken/relevante contactpersonen; 8. begintijd / -datum en eindtijd / -datum per aangevraagde verkeersmaatregel; 9. een uitwerking van de bewegwijzering ten behoeve van het aanduiden van omleidingroutes in verband met afsluitingen; 10. schriftelijke goedkeuringen of verklaringen van geen bezwaar van de betrokken wegbeheerders voor het toepassen van de verkeersmaatregel. 	VM300
VM330	<p>Indien Werkzaamheden vallen in hindercategorie A of B, dient de Opdrachtnemer te bewerkstelligen dat een beschrijving conform VM310 uiterlijk op de minimale communicatietermijn is geaccepteerd.</p>	VM300
VM340	<p>Indien Werkzaamheden vallen in hindercategorie A of B, dient de</p>	VM300

Opdrachtnemer te bewerkstelligen dat een beschrijving conform VM320 uiterlijk 6 weken voorafgaande aan die Werkzaamheden is geaccepteerd.

VM350 Indien Werkzaamheden vallen in hindercategorie C, D of E, dient de Opdrachtnemer, rekening houdend met de minimale communicatietermijnen, een (gecombineerde) beschrijving conform VM310 en VM320 ter kennis te brengen van de Opdrachtgever. VM300

B-VM360 Indien een beschrijving van een verkeersmaatregel is geaccepteerd, behoudt deze zich het recht voor, in geval van uitlopende en noodzakelijke werkzaamheden op het (parallele) netwerk in hinderklasse 2 of hoger én vanaf hindercategorie C, de Acceptatie daarvan in te trekken tot het moment waarop twee derde van de in de Tabel Hindercategorie wegwerkzaamheden genoemde minimale communicatietermijn voorafgaande aan de aanvang van de Werkzaamheden is verstreken. Dit geeft de Opdrachtnemer geen recht op bijbetaling of schadevergoeding. De Opdrachtgever neemt in dat geval het initiatief tot het voorstellen van een nieuwe uitvoeringsperiode. VM300

4.4.4 *Richtlijnen, certificaten en ontheffingen voor verkeersmaatregelen*

VM400 De Opdrachtnemer dient bij het plannen en toepassen (waaronder ontwerpen, plaatsen, in stand houden, verwijderen) van verkeersmaatregelen te voldoen aan: VM010

1. bij autosnelwegen: de "RWS-richtlijn 2012 - RWS-richtlijn voor verkeersmaatregelen bij wegwerkzaamheden op rijkswegen" exclusief hoofdstuk 3 doch inclusief bijlage A van die richtlijn. In de plaats van hoofdstuk 3 moet worden voldaan aan CROW-publicatie 514 "Maatregelen op autosnelwegen - Werk in uitvoering 96a", inclusief erratum;
2. bij overige rijkswegen: de "RWS-richtlijn 2012 - RWS-richtlijn voor verkeersmaatregelen bij wegwerkzaamheden op rijkswegen". Deze RWS-richtlijn 2012 is toegankelijk middels <http://www.rws.nl/zakelijk/verkeersmanagement/>;
3. hoofdstuk 3 "Standaard teksten" van de richtlijn "Informatievoorziening ter plaatse bij verkeersmaatregelen ten behoeve van wegwerkzaamheden" toegankelijk middels http://www.rws.nl/zakelijk/zakendoen_met_rws/werkwijzen/gww/communicatie_bij_werkzaamheden/index.aspx;
4. de richtlijnen en eisen van overige wegbeheerders met betrekking tot verkeersmanagement op het onderliggende wegennet als opgenomen in bijlage <Vul bijlagenummer in>

VM420 De Opdrachtnemer, dan wel zelfstandige hulppersoon die belast is met Werkzaamheden met betrekking tot verkeersmaatregelen, dient in het bezit te zijn van een bewijs van geschiktheid ten aanzien van de aan te wenden kennis en kunde inzake het treffen van verkeersmaatregelen bij werk in uitvoering. Als bewijs van geschiktheid geldt het "KOMO- VM010

procescertificaat voor het toepassen van verkeersmaatregelen bij werk in uitvoering” of een gelijkwaardig certificaat.

VM430	Indien de Opdrachtnemer, dan wel zelfstandig hulppersoon, niet in het bezit is van voornoemd bewijs van geschiktheid, dienen alle hulppersonen die belast zijn met Werkzaamheden met betrekking tot verkeersmaatregelen in het bezit te zijn van het opleidingscertificaat “Verkeersmaatregelen BRL9101” of een certificaat van een gelijkwaardige opleiding.	VM420
VM440	De Opdrachtnemer dient in dat geval aan te geven hoe in te zetten kennis en kunde gewaarborgd worden tijdens de Ontwerp- en de Uitvoeringswerkzaamheden.	VM430
VM450	De Opdrachtnemer dient zorg te dragen dat hulppersonen, die betrokken zijn bij de Werkzaamheden aan en/of langs een rijksweg, in het bezit zijn van een geldige, vanwege de wegbeheerder door de Opdrachtgever te verstrekken verklaring. Met deze verklaring wordt ontheffing verleend van artikelen van het Wegenverkeersreglement en het “Reglement verkeersregels en verkeerstekens”, voor zover noodzakelijk voor de Werkzaamheden.	VM010
4.4.5 <i>Uitgangspunten voor verkeersmanagement</i>		
VM500	De Opdrachtnemer mag geen capaciteit aan het wegennet onttrekken buiten de vastgestelde werkbare uren (WBU), werkvensters en/of Slot’s. Het opbouwen of afbreken van een verkeersmaatregel wordt ook gezien als het onttrekken van capaciteit.	VM010
VM510	Indien de Opdrachtnemer mogelijkheid ziet de aan deze Overeenkomst ten grondslag liggende uitgangspunten ten aanzien van verkeersmanagement te verbeteren, dient de Opdrachtnemer gemotiveerde voorstellen tot Wijziging welke strekken tot een totale vermindering van de totale verkeershinder (waaronder hinderbeleving) ter kennis te brengen van de Opdrachtgever. Ten aanzien van de door de Opdrachtgever vastgestelde WBU, werkvensters en Slot’s kan vroegtijdig een voorstel tot Wijziging worden ingediend als daardoor verkeershinder geminimaliseerd kan worden. Het afwijzen van voorstellen tot Wijziging geeft de Opdrachtnemer geen recht op bijbetaling of schadevergoeding.	VM500
B-VM520	De Opdrachtgever heeft WBU en werkvensters vastgesteld welke zijn opgenomen in een tabel WBU en werkvensters in bijlage F “Werkbare Uren (WBU) en werkvensters” bij deze Vraagspecificatie Proces.	VM500
B-VM530	WBU zijn door Rijkswaterstaat onafhankelijk van een specifiek project bepaalde en tussen aangegeven begin- en eindpunten geldende periodes waarbinnen het door Rijkswaterstaat acceptabel wordt geacht dat capaciteit (bijvoorbeeld rij- of vluchtstroken) aan het wegennet onttrokken wordt voor Werkzaamheden die ten hoogste in hinderklasse	B-VM520

1 vallen.

B-VM535	Werkvensters zijn door Rijkswaterstaat onafhankelijk van een specifiek project vooraf bepaalde en tussen aangegeven begin- en eindpunten geldende periodes waarbinnen het door Rijkswaterstaat acceptabel wordt geacht dat de capaciteit aan het wegennet wordt teruggebracht tot één rijstrook en waarbij maximaal 15 minuten vertraging voor de weggebruiker mag optreden.	B-VM520
VM536	De Opdrachtnemer mag alleen werkvensters gebruiken als het totale aantal WBU dat erop volgt wordt benut voor de te verrichten Werkzaamheden.	VM500
VM537	De Opdrachtnemer mag tijdens de werkvensters geen rijdende afzettingen toepassen.	VM536
VM538	Indien door het toepassen van werkvensters de hindercategorie wijzigt in hindercategorie C, dient de Opdrachtnemer een (gecombineerde) beschrijving conform VM310 en VM320 ter kennis te brengen van de Opdrachtgever; dit in afwijking van het gestelde in VM340. De Opdrachtnemer dient hierbij rekening te houden met de minimale communicatietermijnen.	VM536
B-VM540	De WBU en werkvensters worden jaarlijks geactualiseerd en per 1 oktober voor het volgend kalenderjaar vastgesteld en gepubliceerd dan wel aan de Opdrachtnemer verstrekt.	B-VM520
VM550	De Opdrachtnemer dient rekening te houden met een jaarlijkse gemiddelde afname van de WBU en werkvensters van <Vul percentage in>%.>.	B-VM540
VM560	Wijzigingen van de WBU en werkvensters geven de Opdrachtnemer in beginsel geen recht op bijbetaling of schadevergoeding tenzij de Opdrachtnemer aantoont dat de afname van de WBU en/of werkvensters meer bedraagt dan het genoemde percentage. In dat geval dient de Opdrachtnemer uiterlijk binnen 2 maanden na publicatie van de WBU een motivering voor een kostenvergoeding in de zin van § 44 UAV-GC 2005 in te dienen bij de Opdrachtgever.	VM550
B-VM570	De Opdrachtgever heeft Slot's vastgesteld welke zijn opgenomen in een tabel Slot's in bijlage G "Slot's" bij deze Vraagspecificatie Proces.	VM500
B-VM580	Slot's zijn door Rijkswaterstaat ten behoeve van een specifiek project bepaalde en tussen aangegeven begin- en eindpunten geldende periodes waarbinnen het door Rijkswaterstaat acceptabel wordt geacht dat capaciteit (bijvoorbeeld rij- of vluchtstrook) aan het wegennet onttrokken wordt voor Werkzaamheden met een hinderklasse van 1 of hoger.	B-VM570
VM590	Indien Slot's niet door de Opdrachtgever zijn vastgesteld maar noodzakelijk zijn voor de Werkzaamheden, dient de Opdrachtnemer gemotiveerde voorstellen tot Wijziging ter kennis te brengen van de	B-VM570

Opdrachtgever.

B-VM595	Indien de Opdrachtnemer buiten de overeengekomen WBU, werkvensters en Slot's toch capaciteit aan het wegennet onttrekt, zal per geval en per 15 minuten een boete worden opgelegd van € 10.000,=.	VM500
4.4.6 <i>Plaatsen informatieborden</i>		
VM600	De Opdrachtnemer dient, voor Werkzaamheden vallend binnen de hindercategorie A tot en met D, voorafgaande aan de betreffende Werkzaamheden, vooraankondigingsborden te plaatsen en deze direct na afloop van de betreffende Werkzaamheden te verwijderen.	VM010
VM610	De Opdrachtnemer dient, voorafgaande aan de betreffende Werkzaamheden, ter plaatse van elke verkeersmaatregel en indien sprake is van de hierna volgende situaties, tekstwagens en/of informatieborden te plaatsen en deze direct na afloop van de betreffende Werkzaamheden te verwijderen: <ol style="list-style-type: none"> 1. bij verkeersstops; 2. bij het niet zichtbaar voor de weggebruiker verrichten van Uitvoeringswerkzaamheden; 3. bij een vertraging voor de weggebruiker van meer dan 15 minuten. 	VM010
4.4.7 <i>Aanvragen van een verkeersmaatregel</i>		
VM700	De Opdrachtnemer dient ten behoeve van het beschrijven van de verkeersmaatregel conform VM320 toestemming inzake de te treffen verkeersmaatregelen aan te vragen bij de wegbeheerder met behulp van het programma SPIN. De Opdrachtnemer kan toegang krijgen tot het programma SPIN door een verzoek in te dienen bij de wegbeheerder.	VM320
B-VM710	De Opdrachtnemer ontvangt binnen 5 werkdagen bericht of toestemming wordt verleend voor de te treffen verkeersmaatregelen inclusief het betreffende aanvraagnummer voor SPIN (SPIN-code) van de wegbeheerder. De wegbeheerder stemt voorts intern af met de verkeerscentrale.	VM700
B-VM720	Een aanvraag voor een verkeersmaatregel wordt binnen de totale verkeersmaatregelenplanning voor het netwerk beoordeeld op te verwachten hinder voor de weggebruiker. Zo kunnen door omleidingsroutes, evenementen, overige verkeersmaatregelen, vakantieperioden etc. de intensiteiten op specifieke locaties tijdelijk sterk afwijken van de intensiteiten op basis waarvan de WBU en werkvensters zijn berekend.	B-VM710
VM730	Indien er sprake is van niet voorziene verkeersonveilige omstandigheden, kan de Opdrachtnemer, in aanvulling op en in	VM010

afwijking van hetgeen is bepaald, direct een urgente verkeersmaatregel aanvragen bij de verkeerscentrale. De Opdrachtnemer dient voor het plaatsen daarvan toestemming te vragen bij de Verkeerscentrale <Vul naam van de verkeerscentrale in>, telefonisch bereikbaar onder nummer <Vul telefoonnummer van de verkeerscentrale in>.

Het niet instemmen door de verkeerscentrale met een aangevraagde urgente verkeersmaatregel geeft de Opdrachtnemer geen recht op bijbetaling of schadevergoeding.

VM740	Indien een urgente verkeersmaatregel wordt getroffen, dient de Opdrachtnemer dit aan de Opdrachtgever te melden.	VM730
-------	------------------------------------------------------------------------------------------------------------------	-------

4.4.8 *Annuleren van een verkeersmaatregel*

VM800	Indien de Opdrachtnemer een door hem aangevraagde en door de wegbeheerder toegestane verkeersmaatregelen wenst te annuleren, dient de Opdrachtnemer het verzoek voorzien van een deugdelijke motivering uiterlijk om 14.00 uur op de dag voorafgaand aan het begintijdstip van de geplande verkeersmaatregel voor te leggen aan de wegbeheerder. In geval van weekendwerkzaamheden vanaf hindercategorie C geldt een tijdstip van uiterlijk donderdag om 12.00 uur.	VM700
-------	------------------------------------------------------------------------------------------------------------------------------------------------------------------------------------------------------------------------------------------------------------------------------------------------------------------------------------------------------------------------------------------------------------------------------------------------------------------------	-------

B-VM810	In geval van annulering van verkeersmaatregelen zullen de door de Opdrachtgever gemaakte kosten ten aanzien van (de communicatie van) de geannuleerde verkeersmaatregelen alsmede extra gemaakte kosten worden verhaald, tenzij de Opdrachtnemer aantoont dat er sprake is van aan hem niet verwijtbare oorzaken die ten grondslag liggen aan het verzoek tot annulering.	VM800
---------	---------------------------------------------------------------------------------------------------------------------------------------------------------------------------------------------------------------------------------------------------------------------------------------------------------------------------------------------------------------------------	-------

4.4.9 *Aanvragen van verkeersstops*

VM900	Indien de Opdrachtnemer een verkeersstop, zijnde een verkeersmaatregel waarbij het verkeer wordt stilgezet, wenst aan te vragen, dient dit te geschieden via www.verkeersstop.nl	VM300
-------	---------------------------------------------------------------------------------------------------------------------------------------------------------------------------------------------------------------------------	-------

VM910	De Opdrachtnemer dient bij het aanvragen van een verkeersstop voldoende te motiveren waarom de verkeersstop noodzakelijk is.	VM900
-------	------------------------------------------------------------------------------------------------------------------------------	-------

VM920	Een verkeersstop is niet toegestaan, tenzij: <ol style="list-style-type: none"> 1. een verkeersmaatregel waarbij het verkeer uiterst links rijdt omgezet moet worden naar uiterst rechts, of vice versa en waarbij tevens òf: <ul style="list-style-type: none"> deels losliggend materiaal in het werkvak niet voor het omzetten van het verkeer kan worden verwijderd; òf een rijstrook vanwege uitgevoerde Werkzaamheden nog niet bereden mag worden; 2. Werkzaamheden aan een object (boven de rijbaan) zodanig 	VM900
-------	------------------------------------------------------------------------------------------------------------------------------------------------------------------------------------------------------------------------------------------------------------------------------------------------------------------------------------------------------------------------------------------------------------------------------------------------------------------------------------------------------------------------------------------------------------------------------------------	-------

moeten worden uitgevoerd dat de verkeersveiligheid van de weggebruiker/wegwerker in het geding is.

B-VM930	Een verkeersstop mag alleen worden uitgevoerd door de politie of een wegingspecteur die daarvoor bevoegd is.	VM900
B-VM940	Een verkeersstop mag in geen geval langer duren dan 15 minuten. Bij uitloop van Werkzaamheden waarbij de genoemde termijn van 15 minuten wordt overschreden, is de Opdrachtgever gerechtigd de verkeersstop te beëindigen. De Opdrachtnemer kan hieraan geen recht op bijbetaling of schadevergoeding ontlenen.	VM900
VM950	De Opdrachtnemer dient er rekening mee te houden dat een aangevraagde verkeersstop door bijzondere omstandigheden te laat of niet kan plaatsvinden. De Opdrachtnemer kan hieraan geen recht op bijbetaling of schadevergoeding ontlenen.	VM900
4.4.10	<i>Uitvoeren van een verkeersmaatregel</i>	
VM1000	De Opdrachtnemer dient ten aanzien van elke te plaatsen verkeersmaatregel direct voor aanvang de begintijd en direct na beëindiging de eindtijd telefonisch te melden aan de verkeerscentrale <Vul naam van de verkeerscentrale in> via telefoonnummer <Vul telefoonnummer van de verkeerscentrale in> onder vermelding van het betreffende aanvraagnummer voor SPIN (SPIN-code).	VM300
B-VM1010	Als begintijd wordt het moment van aanvang van het plaatsen van de verkeersmaatregel op de rijksweg genomen en als eindtijd het tijdstip waarop alle met de betreffende verkeersmaatregel verband houdende materialen en hulpmiddelen van de rijksweg zijn verwijderd en de rijksweg volledig beschikbaar is voor het verkeer.	VM1000
VM1020	Indien de Opdrachtnemer voorziet dat de geplande eindtijd zal worden overschreden, dient de Opdrachtnemer dit, ten behoeve van publiekscommunicatie door de Opdrachtgever, terstond te melden aan de verkeerscentrale.	VM1000
VM1030	De Opdrachtnemer dient tijdens het aan- en/of afmelden van een verkeersmaatregel de nummerherkenning van de telefoon van de Opdrachtnemer aan te hebben staan.	VM1000
B-VM1040	De verkeerscentrale behoudt zich het recht voor het tijdstip van aanvang van het plaatsen van een verkeersmaatregel bij te stellen en om een reeds verleende toestemming voor plaatsen en/of verwijderen van verkeersmaatregelen in te trekken afhankelijk van de actuele verkeersintensiteit en weersomstandigheden.	VM1000
VM1050	De Opdrachtnemer dient het plaatsen van een (niet geplande) tijdelijke snelheidsbeperkende maatregel terstond te melden aan de Opdrachtgever, de verkeerscentrale en de wegbeheerder. Indien een	VM010

snelheidsbeperkende maatregel is toegepast en voldaan is aan de relevante eisen, kan de snelheidsbeperkende maatregel niet eerder worden opgeheven dan met toestemming van de Opdrachtgever.

VM1060	Zodra de (niet geplande) tijdelijke snelheidsbeperkende maatregel is opgeheven, dient de Opdrachtnemer dit terstond te melden aan de verkeerscentrale.	VM1050
B- VM1070	De verkeerscentrale zal, voor aanmelding van Werkzaamheden binnen de WBU voor wegvakken waarop signalering aanwezig is, alleen toestemming tot het treffen van (een) verkeersmaatregelen(en) verlenen indien de gemiddelde snelheid van het verkeer op het betreffende wegvak hoger is dan 70 kilometer per uur en indien het onttrekken van rijstroken aan het betreffende wegvak niet leidt tot een hogere verkeersintensiteit dan <Vul aantal voertuigen per uur in> motorvoertuigen per uur op elk van de overgebleven rijstroken.	VM1000 VM1050
B- VM1080	De verkeerscentrale zal voor de aanmelding van Werkzaamheden binnen de werkvensters, voor wegvakken waarop signalering aanwezig is, alleen toestemming tot het treffen van (een) verkeersmaatregel(en) verlenen indien de gemiddelde snelheid van het verkeer op het betreffende wegvak hoger is dan 70 kilometer per uur.	VM1000 VM1050

4.5 Verkeersmanagement vaarwegen (VN)

VN010	De Opdrachtnemer dient de Werkzaamheden met betrekking tot verkeersmanagement te verrichten, zodanig dat veiligheid en minimale verkeershinder zijn gewaarborgd.	OM010
-------	------------------------------------------------------------------------------------------------------------------------------------------------------------------	-------

4.5.1 Beschrijven verkeersmanagement

VN100	Indien Werkzaamheden vallen binnen hinderklasse 1 of hoger, dient de Opdrachtnemer de beschrijving van zijn processen met betrekking tot verkeersmanagement, waarmee de Opdrachtnemer bewerkstelligt dat veiligheid en minimale verkeershinder zijn gewaarborgd, ter kennis te brengen van de Opdrachtgever.	VN010 PM120
VN110	De Opdrachtnemer dient ten minste het volgende te beschrijven: <ol style="list-style-type: none"> 1. het proces verkeersmanagement; 2. een uitwerking van de projectorganisatie met betrekking tot verkeersmanagement; 3. de relatie met de planning; 4. de indeling van de Werkzaamheden in hinderklassen op basis van onderstaande tabel; 5. de beschrijving op hoofdlijnen van de scheepvaartverkeersmaatregelen voor Werkzaamheden vallend binnen de hinderklassen 2, 3, 4 en 5; 6. de communicatie met de Opdrachtgever, gebaseerd op de minimale communicatietermijnen volgens tabel Hinderklassen 	VN100

- vaarwegwerkzaamheden;
 7. de communicatie met de doelgroepen voor bouwcommunicatie.

Vaarweg Hinderklasse	Klasse omschrijving	Communicatieoverleg met stakeholders	Verplicht communicatiemoment aan gebruiker
0	Geen hinder. Werkzaamheden waarbij de scheepvaart geen hinder ondervindt.		
1	Beperkte hinder, een gedragsaanpassing die door de uitvoering van Werkzaamheden tijdens de passage van een object aan de doorgaande scheepvaart wordt opgelegd. Dit kan zijn een beperking van de normale vaarsnelheid of een beperking van de beschikbare manoeuvreerruimte, een ophoopverbod of ontmoetingsverbod. Gezien de intensiteit van de scheepvaart wordt verwacht dat er geen sprake is van daadwerkelijke vertraging.	alleen verplichting tot informeren stakeholders	6 weken
2	Korte vertraging van minder dan een half uur.	8 weken	8 weken
3	Vertraging met een lengte tot twee uur met een maximum van twee per etmaal waarbij tussen het oponthoud in enkele uren vrije doorvaart wordt verleend.	8 weken	8 weken
4	Een vertraging van lange duur van maximaal twee etmalen.	26 weken	12 weken
5	Een vertraging van uitzonderlijke lange duur langer dan een aaneengesloten periode van twee etmalen.	52 weken	26 weken

Tabel Hinderklasse vaarwegwerkzaamheden

4.5.2 *Beschrijven scheepvaartverkeersmaatregelen*

VN200	Indien Werkzaamheden vallen in hinderklasse 4 of 5, dient de Opdrachtnemer informatie ten behoeve van de communicatie met stakeholders ter kennis te brengen van de Opdrachtgever, rekening houdend met de termijn voor het communicatieoverleg met stakeholders.	VN100
VN210	De Opdrachtnemer dient, rekening houdend met de minimale communicatietermijnen voor de gebruiker voortvloeiende uit de indeling van de Werkzaamheden in hinderklassen, de beschrijving van de scheepvaartverkeersmaatregelen, waarmee de Opdrachtnemer bewerkstelligt dat met de voorgenomen scheepvaartverkeersmaatregelen de veiligheid en minimale verkeershinder zijn gewaarborgd, ter kennis te brengen van de Opdrachtgever.	VN100 PM120
VN220	De Opdrachtnemer dient ten minste per maatregel het volgende te	VN210

beschrijven:

1. het doel van de betreffende scheepvaartverkeersmaatregel;
2. een akkoordverklaring van de vaarwegbeheerder voor verkeersbegeleiding;
3. een beschrijving van de noodzakelijke scheepvaartverkeersmaatregelen, ten minste bevattende:
 - a. een uitwerking van de bebording en bewegwijzering ten behoeve van het aanduiden van stremmingen of omleidingroutes in verband met afsluitingen;
 - b. schriftelijke goedkeuringen of verklaringen van geen bezwaar van de betrokken vaarwegbeheerders voor het toepassen van afsluitingen en omleningen;
 - c. onderbouwde berekeningen van de extra reistijden en mogelijke vertragingen voor het om te leiden scheepvaartverkeer, waarbij rekening is gehouden met vaarwegcapaciteit en -intensiteit en de CEMT-klassering.
4. een risico-inventarisatie met betrekking tot: veiligheid, de doorstroming van de scheepvaart, uitloop van Werkzaamheden, sociale en maatschappelijke overlast, transport van gevaarlijke stoffen, bijzonder transport en de bereikbaarheid voor hulpverleningsdiensten bij afgesloten trajecten of objecten. Eén en ander inclusief de bijbehorende maatregelen om de risico's weg te nemen, te beperken of te beheersen;
5. een uitwerking van de afstemming ter zake te treffen maatregelen met Rijkswaterstaatonderdelen, hulpverleningsdiensten, overige vaarwegbeheerders, bunkerstations en overige belanghebbenden.

B-VN230	Indien een beschrijving van een scheepvaartverkeersmaatregel is geaccepteerd, behoudt de Opdrachtgever zich het recht voor, in geval van uitlopende en noodzakelijke werkzaamheden op het (parallele) netwerk in hinderklasse 2 of hoger, de Acceptatie daarvan in te trekken tot twee derde van de in de Tabel Hinderklasse vaarwegwerkzaamheden genoemde minimale communicatietermijn voor de gebruiker voorafgaande aan de aanvang van de Werkzaamheden. Dit geeft de Opdrachtnemer geen recht op bijbetaling of schadevergoeding. De Opdrachtgever neemt in dat geval het initiatief tot het voorstellen van een nieuwe uitvoeringsperiode.	VN210
---------	-------------------------------------------------------------------------------------------------------------------------------------------------------------------------------------------------------------------------------------------------------------------------------------------------------------------------------------------------------------------------------------------------------------------------------------------------------------------------------------------------------------------------------------------------------------------------------------------------------------------------------------------------	-------

4.5.3 *Richtlijnen, certificaten en ontheffingen voor scheepvaartverkeermaatregelen*

VN300	De Opdrachtnemer dient bij het plannen en toepassen (waaronder ontwerpen, plaatsen, in stand houden, verwijderen) van scheepvaartverkeersmaatregelen te voldoen aan: <ol style="list-style-type: none"> 1. de Richtlijnen Vaarwegen - RVW 2011, toegankelijk middels www.rws.nl/water/veiligheid/verkeersregels_op_het_water/ontwerp_en_inrichting_van_vaarwegen/; 2. Verkeerskundige Afspraken Scheepvaart; 3. <Vul projectspecifieke richtlijnen etc. in> 	VN010
-------	----------------------------------------------------------------------------------------------------------------------------------------------------------------------------------------------------------------------------------------------------------------------------------------------------------------------------------------------------------------------------------------------------------------------------------------------------------------------------------------------------------------------------------------------------------------------------------------------------------------------	-------

B-VN310	Indien de Opdrachtnemer tijdens het verrichten van Werkzaamheden	VN300
---------	------------------------------------------------------------------	-------

niet voldoet aan de VN300, zal per geval en per dag een boete worden opgelegd van € <Vul bedrag in cijfers in>

VN320	De Opdrachtnemer dient er zorg voor te dragen dat hulppersonen, die betrokken zijn bij de Werkzaamheden aan en langs vaarwegen, in het bezit zijn van een geldige, vanwege de vaarwegbeheerder door de Opdrachtgever te verstrekken verklaring. Met deze verklaring wordt ontheffing verleend van artikelen van het Wegenverkeersreglement en het "Reglement verkeersregels en verkeerstekens" of de Scheepvaartverkeerswet, voor zover noodzakelijk voor de Werkzaamheden.	VN010
<i>4.5.4 Uitgangspunten voor verkeersmanagement</i>		
VN400	De Opdrachtnemer mag geen capaciteit aan het vaarwegennet onttrekken buiten de vastgestelde werkbare uren (WBU) en/of Slot's. Het opbouwen of afbreken van een scheepvaartverkeersmaatregel wordt ook gezien als het onttrekken van capaciteit.	VN010
VN410	Indien de Opdrachtnemer mogelijkheid ziet de aan deze Overeenkomst ten grondslag liggende uitgangspunten ten aanzien van verkeersmanagement te verbeteren, dient de Opdrachtnemer gemotiveerde voorstellen tot Wijziging welke strekken tot een vermindering van de totale verkeershinder (waaronder hinderbeleving) ter kennis te brengen van de Opdrachtgever. Ten aanzien van de door de Opdrachtgever vastgestelde WBU en Slot's kan vroegtijdig een voorstel tot Wijziging worden ingediend als daardoor verkeershinder geminimaliseerd kan worden. Het afwijzen van voorstellen tot Wijziging geeft de Opdrachtnemer geen recht op bijbetaling of schadevergoeding.	VN400
B-VN420	De Opdrachtgever heeft WBU vastgesteld welke zijn opgenomen in een tabel WBU in bijlage F "WBU, Werkbare Uren" bij deze Vraagspecificatie Proces.	VN400
B-VN430	WBU zijn door Rijkswaterstaat onafhankelijk van een specifiek project bepaalde en tussen aangegeven begin- en eindpunten geldende periodes waarbinnen het door Rijkswaterstaat acceptabel wordt geacht dat capaciteit (bijvoorbeeld vaarwegbreedte) aan het vaarwegennet onttrokken wordt voor Werkzaamheden die ten hoogste in hinderklasse 1 vallen.	B-VN420
B-VN440	Wijzigingen van de WBU geven de Opdrachtnemer in beginsel geen recht op bijbetaling of schadevergoeding.	B-VN420
B-VN450	De Opdrachtgever heeft Slot's vastgesteld welke zijn opgenomen in een tabel Slot's in bijlage G "Slot's" bij deze Vraagspecificatie Proces.	VN400
B-VN460	Slot's zijn door Rijkswaterstaat ten behoeve van een specifiek project bepaalde en tussen aangegeven begin- en eindpunten geldende	B-VN450

periodes waarbinnen het door Rijkswaterstaat acceptabel wordt geacht dat op verzoek van of ten behoeve van dat project capaciteit (bijvoorbeeld vaarwegbreedte) aan het vaarwegennet onttrokken wordt voor Werkzaamheden met een hinderklasse 1 of hoger.

VN470	Indien Slot's niet door de Opdrachtgever zijn vastgesteld maar noodzakelijk zijn voor de Werkzaamheden, dient de Opdrachtnemer gemotiveerde voorstellen tot Wijziging ter kennis te brengen van de Opdrachtgever.	B-VN450
B-VN480	Indien de Opdrachtnemer buiten de overeengekomen WBU en Slot's toch capaciteit aan het vaarwegennet onttrekt, zal per geval en per <Vul tijdseenheid in> een boete worden opgelegd van € <Vul bedrag in cijfers in>.	VN400
4.5.5 <i>Plaatsen informatieborden</i>		
VN500	De Opdrachtnemer dient, voor Werkzaamheden vallend binnen de hinderklasse 3 tot en met 5, voorafgaande aan de betreffende Werkzaamheden, vooraankondigingsborden te plaatsen en deze direct na afloop van de betreffende Werkzaamheden te verwijderen.	VN010 CD200 CD300
VN510	De Opdrachtnemer dient, voor Werkzaamheden vallend binnen de hinderklasse 3 tot en met 5, voorafgaande aan de betreffende Werkzaamheden, ter plaatse van elke scheepvaartverkeersmaatregel, mobiele DRIP's en/of informatieborden te plaatsen en deze direct na afloop van de betreffende Werkzaamheden te verwijderen.	VN010 CD200 CD300
4.5.6 <i>Aanvragen van een scheepvaartverkeersmaatregel</i>		
VN600	De Opdrachtnemer dient uiterlijk <Vul aantal werkdagen in> werkdagen voordat de scheepvaartverkeersmaatregel(en) moet(en) worden getroffen, toestemming schriftelijk aan te vragen bij de vaarwegbeheerder inzake de te treffen scheepvaartverkeersmaatregelen volgens bijlage H "Aanvragen verkeersmaatregelen" bij deze Vraagspecificatie Proces.	VN200
B-VN610	De Opdrachtnemer ontvangt binnen <Vul aantal werkdagen in> werkdagen bericht of toestemming wordt verleend voor de te treffen scheepvaartverkeersmaatregelen.	VN600
B-VN620	Een aanvraag voor een scheepvaartverkeersmaatregel wordt binnen de totale verkeersmaatregelenplanning voor het vaarwegennet beoordeeld op te verwachten hinder voor de vaarweggebruiker.	B-VN610
VN630	Indien er sprake is van niet voorziene verkeersonveilige omstandigheden, kan de Opdrachtnemer, in aanvulling op en in afwijking van hetgeen is bepaald, direct een urgente scheepvaartverkeersmaatregel aanvragen. De Opdrachtnemer dient	VN010

voor het plaatsen daarvan toestemming te vragen bij <Vul naam in van verkeerspost / nautisch centrum / sluis / brug in>, telefonisch bereikbaar onder nummer <Vul telefoonnummer in>.
 Het niet instemmen met een aangevraagde urgente verkeersmaatregel geeft de Opdrachtnemer geen recht op bijbetaling of schadevergoeding.

VN640	Indien een urgente verkeersmaatregel wordt getroffen, dient de Opdrachtnemer deze aan de Opdrachtgever te melden.	VN630
-------	-------------------------------------------------------------------------------------------------------------------	-------

4.5.7 *Annuleren van een scheepvaartverkeersmaatregel*

VN700	Indien de Opdrachtnemer een door hem aangevraagde en door de vaarwegbeheerder toegestane scheepvaartverkeersmaatregelen wenst te annuleren, dient de Opdrachtnemer het verzoek voorzien van een deugdelijke motivering, uiterlijk <Vul aantal werkdagen in> werkdagen voorafgaand aan het begintijdstip van de geplande scheepvaartverkeersmaatregel voor te leggen aan de vaarwegbeheerder.	VN600
-------	----------------------------------------------------------------------------------------------------------------------------------------------------------------------------------------------------------------------------------------------------------------------------------------------------------------------------------------------------------------------------------------------	-------

B-VN710	In geval van annulering van scheepvaartverkeersmaatregelen zullen de door de Opdrachtgever gemaakte kosten ten aanzien van (de communicatie van) de geannuleerde scheepvaartverkeersmaatregelen alsmede extra gemaakte kosten worden verhaald, tenzij de Opdrachtnemer aantoont dat er sprake is van aan hem niet verwijtbare oorzaken die ten grondslag liggen aan het verzoek tot annulering.	VN700
---------	-------------------------------------------------------------------------------------------------------------------------------------------------------------------------------------------------------------------------------------------------------------------------------------------------------------------------------------------------------------------------------------------------	-------

4.5.8 *Uitvoeren van een scheepvaartverkeersmaatregel*

VN800	De Opdrachtnemer dient ten aanzien van elke te plaatsen scheepvaartverkeersmaatregel direct voor aanvang de begintijd en direct na beëindiging de eindtijd telefonisch te melden aan de <Vul naam in van verkeerspost / nautisch centrum / sluis / brug in> via telefoonnummer(s) <Vul telefoonnummer in>.	VN200
-------	------------------------------------------------------------------------------------------------------------------------------------------------------------------------------------------------------------------------------------------------------------------------------------------------------------	-------

B-VN810	Als begintijd geldt het tijdstip waarop de vaarweg niet (volledig) beschikbaar is en als eindtijd het tijdstip waarop de vaarweg volledig beschikbaar is voor het scheepvaartverkeer.	VN800
---------	---------------------------------------------------------------------------------------------------------------------------------------------------------------------------------------	-------

VN820	De Opdrachtnemer dient tijdens het aan- en/of afmelden van een scheepvaartverkeersmaatregel de nummerherkenning van de telefoon van de Opdrachtnemer aan te hebben staan.	VN800
-------	---------------------------------------------------------------------------------------------------------------------------------------------------------------------------	-------

4.6 Omgaan met archeologische waarden

AW010	De Opdrachtnemer dient de Werkzaamheden met betrekking tot archeologische waarden te verrichten, zodanig dat een beheerste omgang met die archeologische waarden is gewaarborgd.	OM010
-------	----------------------------------------------------------------------------------------------------------------------------------------------------------------------------------	-------

AW020	De Opdrachtnemer dient zijn Werkzaamheden met betrekking tot archeologische waarden te verrichten conform de Rijkswaterstaat Brede Afspraak Archeologie, die als bijlage I bij deze Vraagspecificatie Proces is gevoegd.	AW010
AW030	De Opdrachtnemer dient, alvorens met Uitvoeringswerkzaamheden wordt begonnen, een archeologieplan op te stellen en ter kennis te brengen van de Opdrachtgever, conform de Rijkswaterstaat Brede Afspraak Archeologie, dat dient te voldoen aan het gestelde in bijlage J bij deze Vraagspecificatie Proces: "Programma van Eisen voor uitvoerend archeologisch onderzoek".	AW020
AW040	De Opdrachtnemer dient de volgende Werkzaamheden te verrichten conform de Rijkswaterstaat Brede Afspraak Archeologie: <ol style="list-style-type: none"> 1. archeologische graafwerkzaamheden; 2. archeologische begeleiding; 3. treffen van fysieke beschermingsmaatregelen. Voor aanvullende informatie wordt verwezen naar de bijlagen bij annex XIII Informatie.	AW020
4.7 Omgaan met niet gesprongen conventionele explosieven		
NE010	De Opdrachtnemer dient de Werkzaamheden met betrekking tot niet gesprongen conventionele explosieven te verrichten, zodanig dat een beheerste omgang met die niet gesprongen conventionele explosieven is gewaarborgd.	OM010
NE020	De Opdrachtnemer dient de Werkzaamheden te verrichten conform het Systeemcertificaat Opsporen Conventionele Explosieven (WSCS-OCE).	NE010
NE030	De Opdrachtnemer dient ten minste het volgende te beschrijven: <ol style="list-style-type: none"> 1. de wijze waarop wordt gehandeld indien er daadwerkelijke een niet gesprongen conventioneel explosief wordt aangetroffen; 2. de preventieve maatregelen ter bescherming van personeel, hulpverleners en materieel ter voorkoming van gevolgschade; 3. het in de WSCS-OCE genoemde projectplan dient aan de Opdrachtgever ter kennis te worden gebracht. 	NE010
NE040	Uitgevoerde vooronderzoeken zijn als informatie beschikbaar gesteld en vermeld in annex XIII Informatie. Indien de ter beschikking gestelde informatie een of meer locaties met een verdacht gebied op de aanwezigheid van niet gesprongen conventionele explosieven aangeeft, dan dient de Opdrachtnemer ter plaatse van die locatie(s) een opsporing uit te voeren conform het Werkveldspecifiek certificatieschema voor het Systeemcertificaat Opsporen Conventionele Explosieven (WSCS-OCE).	NE010
NE050	Indien, eventueel mede op grond van detectie door de Opdrachtnemer, een ernstig vermoeden bestaat van aanwezigheid van niet gesprongen	NE010

conventionele explosieven, dient de Opdrachtnemer met bekwame spoed een melding van dit vermoeden te doen aan de Opdrachtgever en het bevoegd gezag.

NE060 Indien onverhoopt een niet gesprongen conventioneel explosief wordt aangetroffen, dient de Opdrachtnemer terstond de Opdrachtgever en het bevoegd gezag hiervan in kennis te stellen. NE010

NE070 De Opdrachtnemer dient zijn medewerking te verlenen aan het ruimen van niet gesprongen conventionele explosieven door de Explosieven Opruimingsdienst Defensie (EODD). NE010

4.8 Omgaan met flora en fauna (FF)

FF010 De Opdrachtnemer dient de Werkzaamheden met betrekking tot flora en fauna te verrichten, zodanig dat een beheerste omgang met flora en fauna is gewaarborgd. OM010

FF020 De Opdrachtnemer dient de Werkzaamheden te verrichten conform de Gedragscode Flora- en faunawet die als bijlage K bij deze Vraagspecificatie Proces is gevoegd. FF010

B-FF030 De Opdrachtgever stelt aan de Opdrachtnemer voor de duur van de Overeenkomst de relevante en wettelijk valide flora- en faunagegevens beschikbaar. FF010
De Opdrachtnemer kan daartoe, via email (servicedesk-data@rws.nl) bij de Servicedesk Data van Rijkswaterstaat, een tijdelijke en kosteloze WFS/WMS url aanvragen die toegang geeft tot een specifieke RWS kaartlaag die bestaat uit flora- en faunawaarnemingen uit de Nationale Databank Flora en Fauna (NDFF).

FF040 Indien de Opdrachtnemer in het kader van de Werkzaamheden natuurgegevens inwint, dient hij al deze gegevens in te winnen en op te slaan volgens de eisen en het format van de NDFF. FF010
Voor eisen aan en informatie over dit format wordt verwezen naar <http://www.ndff.nl/invoer>.

FF050 De Opdrachtnemer dient de gegevens binnen 6 weken na de inwinning toe te voegen aan de NDFF binnen de Rijkswaterstaatomgeving van de NDFF. Rijkswaterstaat wordt hiermee eigenaar van de gegevens. FF040
De Opdrachtnemer dient daartoe een kosteloos invoeraccount aan te vragen via email (servicedesk-data@rws.nl) bij de Servicedesk Data van Rijkswaterstaat. De toegang tot de NDFF verloopt via een Web Feature Service

5 Technisch management (TM)

TM010	De Opdrachtnemer dient zijn Werkzaamheden te verrichten, zodanig dat het Werk en de Werkzaamheden, aantoonbaar en traceerbaar voldoen aan de eisen voortvloeiende uit de Overeenkomst.	PM010
B-TM020	In dit hoofdstuk 5 Technisch management is voor de begrippen en de uitwerking aangesloten bij de "Leidraad voor Systems Engineering binnen de GWW-sector".	TM010
B-TM030	Indien in de "Leidraad voor Systems Engineering binnen de GWW-sector" en in de Vraagspecificatie Eisen het begrip "(deel)systeem" wordt gehanteerd, wordt in de Vraagspecificatie Proces het begrip "(onderdelen van) het Werk" gehanteerd. Beide begrippen zijn aan elkaar gelijk.	B-TM020
B-TM040	De Opdrachtnemer dient als sleutelfunctionaris een coördinator constructieve veiligheid aan te stellen, die gedurende de ontwerpfase en de uitvoeringsfase de verantwoordelijkheid draagt voor de coördinatie van constructieve veiligheid en op dit gebied deskundig aanspreekpunt is voor de Opdrachtgever.	VH010 PM120
TM050	De Opdrachtnemer dient invulling te geven aan de borging van de constructieve veiligheid (ter informatie wordt verwezen naar het Compendium Aanpak Constructieve Veiligheid, editie 2011).	TM040
TM060	De Opdrachtnemer dient invulling te geven aan de borging van de ruimtelijke kwaliteit en vormgeving gedurende de ontwerpfase en de uitvoeringsfase.	PM100 TM040
TM070	De Opdrachtnemer dient als sleutelfunctionaris een gekwalificeerde landschapsarchitect en/of architect aan te stellen, die gedurende de ontwerpfase en de uitvoeringsfase de verantwoordelijkheid draagt voor de esthetische kwaliteit van het ontwerp en op dit gebied deskundig aanspreekpunt is voor de Opdrachtgever.	TM060 PM120
TM080	De landschapsarchitect en/of architect dient ingeschreven te staan in het Architectenregister of gelijkwaardig bij keuze van een landschapsarchitect en/of architect buiten Nederland.	TM070
TM090	De landschapsarchitect en/of architect dient aantoonbaar ervaring te hebben met de ruimtelijke inpassing van infrastructurele projecten.	TM070

5.1 Ontwerpen (OW)

OW010	De Opdrachtnemer dient zijn Ontwerpwerkzaamheden te verrichten, zodanig dat het resultaat van de Ontwerpwerkzaamheden voldoet aan de uit de Overeenkomst voortvloeiende eisen en uitvoerbaar is.	TM010
-------	--------------------------------------------------------------------------------------------------------------------------------------------------------------------------------------------------	-------

OW020	De Opdrachtnemer dient de Ontwerpwerkzaamheden iteratief en in onderlinge samenhang te verrichten.	OW010
OW030	De Opdrachtnemer dient als sleutelfunctionaris een coördinator ontwerpfase aan te stellen overeenkomstig artikel 2.29 Arbeidsomstandighedenbesluit.	OW010 VH010 PM120
OW040	De coördinator ontwerpfase dient ten minste de taken overeenkomstig artikel 2.30 Arbeidsomstandighedenbesluit uit te voeren en voldoende bevoegdheid te hebben om de benodigde maatregelen in het kader van het Arbeidsomstandighedenbesluit door te voeren.	OW030
5.1.1	<i>Analyseren</i>	
OW100	De Opdrachtnemer dient zodanig te analyseren dat optimale keuzes gemaakt kunnen worden in ontwerp oplossingen en prestaties van het Werk en de te verrichten Werkzaamheden tot op het niveau waarop objecten in de objectenboom zijn geïdentificeerd.	OW010
OW110	De analyses dienen ten minste te omvatten: <ol style="list-style-type: none"> 1. een analyse van de stakeholders; 2. de door stakeholders gewenste eigenschappen van (onderdelen van) het Werk en/of Werkzaamheden en de vertaling hiervan in eisen; 3. de (deel)functies van (de onderdelen van) het Werk en de vertaling van de daarbij gestelde condities en prestaties in eisen; 4. de risicovolle raakvlakken van het Werk en zijn omgeving en de risicovolle raakvlakken tussen de onderdelen van het Werk onderling en de vertaling hiervan in eisen; 5. de integratiestrategie van (onderdelen van) het Werk en de vertaling van de hieruit volgende randvoorwaarden in eisen; 6. de eisen aan Uitvoeringswerkzaamheden (waaronder geodetische Werkzaamheden) en verificatie en validatie; 7. de overige eisen aan (de onderdelen van) het Werk; 8. de aan (de onderdelen van) het Werk gerelateerde risico's en de vertaling hiervan in specificaties van (de onderdelen van) het Werk. 	OW100
OW120	De analyses dienen volledig en duidelijk te zijn. Hierbij dienen de uitgangspunten, aannamen en afwegingen te zijn vastgelegd en gemotiveerd. Uitgangspunten dienen traceerbaar te zijn naar hun bron.	OW110
OW130	De Opdrachtnemer dient voor de risicovolle raakvlakken een raakvlakkenregister op te stellen.	OW100
OW140	In het raakvlakkenregister dient minimaal het volgende te zijn vastgelegd: <ol style="list-style-type: none"> 1. de Documenten waarin de beheersing van de raakvlakken wordt geschreven; 	OW130

2. per raakvlak de stakeholders die belang hebben bij het raakvlak;
3. per raakvlak een verwijzing naar de bijbehorende specificaties waarin het raakvlak is uitgewerkt;
4. per raakvlak de geïnventariseerde risico's met beheersmaatregelen betreffende het raakvlak.

5.1.2 *Structureren en alloceren*

OW200	De Opdrachtnemer dient het Werk te structureren en eisen te alloceren, zodanig dat overzicht wordt gecreëerd en de complexiteit wordt beheerst.	OW010
OW210	De Opdrachtnemer dient de structuur van het Werk vast te leggen in een objectenboom.	SM100 OW200
OW220	De objectenboom dient uitgewerkt te worden in objecten, zodanig dat een eenduidige relatie gelegd kan worden tussen een object en een eis op het niveau waarop de eis wordt geverifieerd.	OW210
OW230	De Opdrachtnemer dient de resultaten van het analyseren te alloceren aan de objecten in de objectenboom.	OW200

5.1.3 *Genereren van oplossingen*

OW300	De Opdrachtnemer dient oplossingen te genereren zodanig dat een oplossing wordt verkregen die optimaal past binnen de uit de Overeenkomst voortvloeiende eisen.	OW010
OW310	De Opdrachtnemer dient voor (de onderdelen van) het Werk de gegenereerde oplossingen te beschrijven waarbij ten minste zijn vastgelegd: <ol style="list-style-type: none"> 1. de objecten inclusief gealloceerde eisen; 2. de uitgangspunten; 3. de raakvlakken; 4. de gemaakte ontwerpkeuzes inclusief onderbouwing (waaronder de analyses); 5. de esthetische verschijningsvorm van de gemaakte ontwerpkeuzes inclusief onderbouwing met artist impressions, tekeningen, materiaalstaat, afwerkstaat en kleurenstaat; 6. de integrale veiligheidsaspecten tijdens realisatie, gebruik, beheer, onderhoud en sloop; 7. de overblijvende integrale veiligheidsrisico's; 8. de toepassing van de minimumeisen ten aanzien van duurzaam inkopen, conform de "Rijkswaterstaat Brede Afspraak Duurzaam Inkopen", bijlage L bij deze Vraagspecificatie Proces; 9. de tekeningen en de berekeningen; 10. de wijze van uitvoering en/of integratie; 11. de wijze van onderhouden; 12. indien van toepassing: de wijze van bediening. 	OW300

5.2 Uitvoeren (UV)

UV010	De Opdrachtnemer dient zijn Uitvoeringswerkzaamheden te verrichten, zodanig dat het Werk en de Werkzaamheden voldoen aan de uit de Overeenkomst voortvloeiende eisen.	TM010
UV020	De Opdrachtnemer mag niet eerder starten met Uitvoeringswerkzaamheden dan nadat de Ontwerpwerkzaamheden die daarop betrekking hebben, gereed zijn.	UV010
UV030	De Opdrachtnemer dient als sleutelfunctionaris een coördinator uitvoeringfase aan te stellen overeenkomstig artikel 2.29 Arbeidsomstandighedenbesluit.	UV010 VH010 PM120
UV040	De Opdrachtnemer dient ten minste de aanvullende verplichtingen overeenkomstig artikel 2.33 Arbeidsomstandighedenbesluit na te komen.	UV030

5.2.1 *Veilig verrichten van Uitvoeringswerkzaamheden*

UV100	De Opdrachtnemer dient de voorlichting ten aanzien van integrale veiligheid aan (zelfstandige) hulppersonen en derden op het werkterrein te verzorgen en te coördineren.	UV010 VH010
UV110	De Opdrachtnemer dient de verplichtingen met betrekking tot de kennisgeving conform artikel 2.27 Arbeidsomstandighedenbesluit te verzorgen.	UV010 VH010
UV120	Indien bestratingswerkzaamheden onderdeel uit maken van de Werkzaamheden, dient de Opdrachtnemer in verband met het bepaalde in § 11 UAV-GC 2005 rekening te houden met de fysieke belasting tijdens het verrichten van die Werkzaamheden en tevens dat nieuw bestratingswerk boven de 1500 (vijftienhonderd) m2 in beginsel mechanisch moet worden uitgevoerd; een en ander ingevolge de Arbeidsomstandighedenwetgeving.	VH010
UV130	De Opdrachtnemer dient, in het kader van vandalismebestrijding, dagelijks zorg te dragen dat er na beëindiging van Uitvoeringswerkzaamheden, ter plaatse en/of in de omgeving van openbaar toegankelijke kunstwerken (bruggen, viaducten e.d.) geen hanteerbare losse voorwerpen aanwezig zijn.	UV010 VH010

5.2.2 *Verrichten geodetische Werkzaamheden*

UV200	De Opdrachtnemer dient de beschrijving van het proces met betrekking tot maatvoering en geodetische Werkzaamheden ter kennis te brengen van de Opdrachtgever.	UV010 PM120
-------	---------------------------------------------------------------------------------------------------------------------------------------------------------------	----------------

UV210	De beschrijving dient ten minste weer te geven op welke wijze wordt voldaan aan de eisen zoals gesteld in bijlage M "Geodetische Werkzaamheden en Areaalgegevens" bij deze Vraagspecificatie Proces.	UV200
5.2.3	<i>Uitvoeren maatregelen in het kader van vrijkomende materialen</i>	
UV300	De Opdrachtnemer dient de beschrijving van het proces van het omgaan met vrijkomende materialen ter kennis te brengen van de Opdrachtgever.	UV010 PM120
UV310	De beschrijving dient betrekking te hebben op alle Werkzaamheden en ten minste de volgende onderdelen te bevatten: <ol style="list-style-type: none"> 1. uit te voeren onderzoeken; 2. aard, kwaliteit en hoeveelheden van vrijkomende materialen; 3. werkvolgorde en werkmethode; 4. te nemen veiligheidsvoorzieningen en veiligheidsmaatregelen; 5. wijze van laden, vervoeren, de plaats van bestemming en de verwerking of toepassing van de vrijkomende materialen; 6. wijze waarop wordt omgegaan met onvoorziene vrijkomende materialen, bijvoorbeeld bodemverontreiniging; 7. de te volgen procedures, inclusief aan te vragen of aangevraagde vergunningen etc.; 	UV300
UV320	Indien vrijkomende materialen, conform annex V Vrijkomende materialen, geen eigendom worden van de Opdrachtnemer, dient hij de Opdrachtgever te vertegenwoordigen als ontdoener (houder die zich ontdoet, voornemens is zich te ontdoen of zich moet ontdoen van afvalstoffen) in de zin van de Wet milieubeheer.	UV300
UV330	De Opdrachtnemer dient van de vrijkomende materialen, waarvan de kwaliteit niet of onvoldoende bekend is, voorafgaand aan het vrijkomen van de materialen de kwaliteit vast te stellen door middel van een onderzoek conform geldende onderzoeksnormen.	UV300
B-UV340	Indien bij de Werkzaamheden asfalt vrijkomt, dan is de CROW Publicatie 210 "Richtlijn omgaan met vrijkomend asfalt" van toepassing.	UV300
UV350	Indien onderzoek de aanwezigheid van teerhoudend asfalt aantoonst, dient de Opdrachtnemer als onderdeel van de procesbeschrijving "vrijkomende materialen" een freesplan inclusief bepaling van de hoeveelheid af te voeren teerhoudende verharding op te stellen en ter kennis te brengen van de Opdrachtgever.	UV330 UV300
B-UV360	Indien op grond van onderzoek door de Opdrachtnemer tijdens realisatie blijkt dat er sprake is van de aanwezigheid van teerhoudend asfalt, worden de kosten voor het gescheiden vrijmaken, afvoeren en afleveren van de hoeveelheid teerhoudende verharding op afzonderlijke factuur vergoed tegen een bedrag van € 40,= per ton	UV350

exclusief omzetbelasting.

UV370 De Opdrachtnemer dient een administratie bij te houden van de afgevoerde vrijgekomen materialen. UV300
 Van de afgevoerde vrijgekomen materialen waarvan de Opdrachtnemer niet het eigendom heeft verkregen conform annex V Vrijkomende materialen, dienen de bewijzen van acceptatie van de naar een bewerkings-, verwerkings- of eindverwerkingsinrichting vervoerde vrijgekomen materialen in de administratie te zijn opgenomen.

5.2.4 *Overbelading motorvoertuigen*

UV400 De massa van een beladen (motor)voertuig(combinatie), dat ten behoeve van de Werkzaamheden wordt ingezet, mag de toegestane maximum massa, als vermeld op het kentekenbewijs en/of kentekenregister, niet overschrijden. Indien de toegestane maximum massa volgens het kentekenbewijs en/of kentekenregister groter is dan de wettelijke norm (50.000 kg), dan is de wettelijke norm de toegestane maximum massa. UV010

UV410 De Opdrachtnemer dient een registratie bij te houden van beladen ritten met (motor)voertuigen, met een volgens het kentekenbewijs en/of kentekenregister maximum massa van meer dan 12.000 kg, die in het kader van de Werkzaamheden worden ingezet voor het vervoer over de openbare weg van bouwmaterialen, vrijgekomen materialen (waaronder afvalstoffen) en materieel. UV400

UV420 In de administratie dienen per beladen rit ten minste te zijn vastgelegd: UV410

1. het kenteken van het (trekkend) (motor)voertuigen;
2. indien van toepassing het kenteken van de oplegger of aanhanger;
3. de wettelijk toegestane maximum massa van het (motor)voertuig of de voertuigcombinatie volgens het kentekenbewijs in kilogram;
4. de datum, het tijdstip en de locatie van de weging;
5. de totale massa van het(de) (motor)voertuig(combinatie) na laden in kilogram;
6. eventueel de massa van het materieel dat is vervoerd in kilogram;
7. de afwijking op de toelaatbare maximum massa in kilogram;
8. de beladingsgraad (de totale massa na laden / de toegestane maximum massa * 100%, afgerond op 1 decimaal).

B-UV430 Indien de Opdrachtgever constateert dat de toegestane maximum massa van een ingezet (motor)voertuig is overschreden, verbeurt de Opdrachtnemer, per (motor)voertuig per geval, een onmiddellijk opeisbaar en niet voor matiging vatbare boete die bij overtreding wordt opgelegd. Het bedrag van de boete bedraagt: UV400

105% < X < 110%	€ 350,00
110% ≤ X < 115%	€ 525,00

$115\% \leq X < 120\%$	€ 805,00
$120\% \leq X < 125\%$	€ 1155,00
$125\% \leq X < 130\%$	€ 1.750,00
$130\% \leq X < 150\%$	€ 2625,00
$X \geq 150\%$	€ 3500,00

waarbij X = de totale massa na laden / de toegestane maximum massa * 100%.

B-UV450 De Opdrachtgever zal bij elke geconstateerde overschrijding waarbij een boete is opgelegd de met handhaving belaste autoriteiten inlichten. B-UV430

5.2.5 *Afdragen domeinrechten*

UV500 Indien de Opdrachtnemer vrijkomend bodemmateriaal afkomstig van Rijksbodem in eigendom verkrijgt, dat niet elders in een Rijkswerk nuttig wordt toegepast, dient hij een overeenkomst te sluiten met het Rijksvastgoedbedrijf (RVB), directie Transacties en Ontwikkeling, afdeling Verkoop en Ingebruikneming te Breda, voor het vaststellen van een domeinvergoeding. Over de betreffende domeinvergoeding is omzetbelasting verschuldigd. De door de Opdrachtnemer verschuldigde domeinvergoeding, inclusief omzetbelasting, is voor zijn rekening. UV010

5.2.6 *Controle op winning bodemmaterialen*

UV600 Tijdens het verrichten van Werkzaamheden in den natte (verwijderen specie onder water door baggeren / zuigen) dient zich aan boord van elk (bagger)werktuig een verklaring te bevinden, waaruit blijkt dat door het met name te noemen materieel op de plaats en het tijdstip waarop gebaggerd of gezogen wordt, mag worden gewerkt ter uitvoering van de Overeenkomst. Deze verklaring wordt door de Opdrachtgever afgegeven aan de Opdrachtnemer na een daartoe ontvangen verzoek. UV010

UV610 De Opdrachtnemer dient deze verklaring op eerste aanvraag van medewerkers van Rijkswaterstaat, het Rijksvastgoedbedrijf en het Korps Landelijke Politiediensten te tonen. UV600

5.2.7 *Opleiden van bedienend personeel*

UV700 De Opdrachtnemer dient personeel van de Opdrachtgever op te leiden inzake de bediening van het Werk. UV010

5.3 **Verifiëren en valideren (VV)**

VV100 De Opdrachtnemer dient de Werkzaamheden met betrekking tot verificatie en validatie (V&V) te verrichten, zodanig dat de resultaten TM010

van de Werkzaamheden expliciet en objectief aantoonbaar in overeenstemming zijn met de eisen aan (onderdelen van) het Werk en geschikt zijn voor het beoogde gebruik van (onderdelen van) het Werk.

B-VV110	Een keuring als bedoeld in § 21 UAV-GC 2005 is een verificatie en validatie.	VV100
VV120	De Opdrachtnemer dient gelijktijdig met het analyseren per eis een geldige V&V-methode te beschrijven en ter kennis te brengen van de Opdrachtgever.	VV100
VV130	De V&V-methoden dienen: <ol style="list-style-type: none"> 1. te bestaan uit een bewijsvoeringsmethode, een beoordelingscriterium, een beoordelaar en eventuele voorwaarden die invloed kunnen hebben op de verificatie en validatie; 2. betrekking te hebben op en relevant te zijn voor de betreffende eisen en (de onderdelen van) het Werk; 3. te voldoen aan de voorwaarden met betrekking tot de verificatie en validatie die bij de eisen in de Vraagspecificatie Eisen zijn genoemd. 	VV120
VV140	De Opdrachtnemer dient een V&V-dossier op te stellen dat actueel is.	VV100
VV150	Het V&V-dossier dient ten minste de tot dan toe verrichte verificaties en validaties te bevatten waarvan de volgende zaken zijn vastgelegd: <ol style="list-style-type: none"> 1. de betreffende objecten; 2. de betreffende eisen; 3. een beschrijving van de V&V-methode en afwijkingen ten aanzien van de geplande methode; 4. de bewijsvoeringsmethode; 5. het beoordelingscriterium; 6. de eventuele voorwaarden die invloed kunnen hebben op de verificatie; 7. de functionaris die de V&V-activiteit heeft verricht (naam en functie); 8. het objectieve resultaat van de V&V-activiteit (waarde); 9. de beoordelaar (naam en functie); 10. het resultaat van de beoordeling. 	VV140
VV160	De Opdrachtnemer dient op basis van het verzamelde bewijs te beoordelen, vast te stellen en te verklaren dat aan de eisen is voldaan.	VV100

5.4 Opstellen afleverdossiers en opleverdossier (OP)

OP010	De Opdrachtnemer dient de Werkzaamheden met betrekking tot het opstellen van de afleverdossiers en het opleverdossier te verrichten, zodanig dat de documentatie van het gerealiseerde Werk juist en volledig is en geschikt is voor het beheer en het onderhoud van het Werk.	TM010
-------	--------------------------------------------------------------------------------------------------------------------------------------------------------------------------------------------------------------------------------------------------------------------------------	-------

5.4.1 *Opstellen afleverdossier*

- OP100 De Opdrachtnemer dient bij afronding van een betaalpost met als resultaat een blijvend onderdeel van het Werk een afleverdossier op te stellen en ter kennis te brengen van de Opdrachtgever. OP010
- OP110 De Opdrachtnemer dient met het afleverdossier aan te tonen dat met betrekking tot het betreffende onderdeel van het Werk aan VV160 is voldaan. OP100
- OP120 Het afleverdossier dient te voldoen aan de eisen in bijlage M "Geodetische Werkzaamheden en Areaalgegevens" bij deze Vraagspecificatie Proces en ten minste de gegevens conform de onderstaande tabel "Inhoud afleverdossier" te bevatten: OP100

Gegevens (conform Lijst Areaalgegevens van Aanleg naar Beheer of elders gespecificeerde gegevens)	Aantal Papieren exemplaren	Digitaal	EOD-RWS
As-buit tekeningen en berekeningen van permanente objecten en in de grond achtergebleven (hulp)constructies, incl. toegepaste materialen	Kunstwerken 2x, overige 1x	X	X
Garantieverklaringen als bedoeld in § 4 lid 12 UAV-GC 2005	Kunstwerken 2x, overige 1x	X	X
Garantieverklaringen als bedoeld in annex XV; Verhardingsgaranties via Garantiebank	Kunstwerken 2x, overige 1x	X	X
Beheer- & Onderhoudsplan van kunstwerken, DVM en andere beheerobjecten	Kunstwerken 2x, overige 1x	X	X
Instandhoudingsplannen	Kunstwerken 2x, overige 1x	X	X
Handleidingen	Kunstwerken 2x, overige 1x	X	X
Inspectierapporten	Kunstwerken 2x, overige 1x	X	X
Integraal veiligheidsdossier(s), waarin opgenomen het V&G-dossier conform artikel 2.30 Arbeidsomstandighedenbesluit.	Kunstwerken 2x, overige 1x	X	X
V&V-dossier	Kunstwerken 2x, overige 1x	X	X
Indien sprake is van een bodemsanering: het Evaluatierapport inclusief de beschikking van het bevoegd gezag.	1 x	X	X

Tabel Inhoud afleverdossier

5.4.2 *Opstellen opleverdossier*

- OP200 De Opdrachtnemer dient voor oplevering een opleverdossier op te OP010

stellen en ter kennis te brengen van de Opdrachtgever.

- OP210 De Opdrachtnemer dient met het opleverdossier aan te tonen dat met betrekking tot het Werk aan VV160 is voldaan. OP200
- OP220 Het opleverdossier dient te voldoen aan de eisen in bijlage M "Geodetische Werkzaamheden en Areaalgegevens" bij deze Vraagspecificatie Proces en ten minste te bevatten: een opsomming van alle verstrekte afleverdossiers; de informatie conform de onderstaande tabel "Inhoud opleverdossier". OP200

Gegevens (conform Lijst Areaalgegevens van Aanleg naar Beheer of elders gespecificeerde gegevens)	Aantal Papieren exemplaren	Digitaal	EOD-RWS
Integrale As-built tekeningen en berekeningen van permanente objecten en in de grond achtergebleven (hulp)constructies, incl. toegepaste materialen	<Vul aantal in>	X	X
Doorrijprofielbestanden	<Vul aantal in>	X	X
Digitale Topografische Bestanden (DTB)	<Vul aantal in>	X	X
Kerngis-bestanden	<Vul aantal in>	X	X
(geactualiseerd) integraal Beheer & Onderhoudsplan	<Vul aantal in>	X	X
Instandhoudingsplannen	<Vul aantal in>	X	X
Garantie verklaringen als bedoeld in § 4 lid 12 UAV-GC 2005	<Vul aantal in>	X	X
Garantie verklaringen; Verhardingsgaranties via Garantiebank	<Vul aantal in>	X	X
Integrale handleidingen	<Vul aantal in>	X	X
Inspectierapporten	<Vul aantal in>	X	X
Nul-(deformatie)metingen van het Werk inclusief rapportage	<Vul aantal in>	X	X
Integraal veiligheidsdossier(s), waarin opgenomen het V&G-dossier conform artikel 2.30 Arbeidsomstandighedenbesluit.	<Vul aantal in>	X	X
V&V-dossier	<Vul aantal in>	X	X
Afvalstoffenadministratie	<Vul aantal in>	X	X

Tabel Inhoud opleverdossier

5.4.3 Digitaal overdragen gegevens

- OP300 De Opdrachtnemer dient voor oplevering alle door de Opdrachtnemer in het kader van de realisatie van het Werk verkregen gegevens met betrekking tot de structuur of de samenstelling en kwaliteit van de bodem en het grondwater in te dienen bij TNO, DINO ("Data en Informatie Nederlandse Ondergrond") conform de aangegeven procedure op www.dinoloket.nl. In alle bestanden dient Rijkswaterstaat als de Opdrachtgever te zijn ingevuld. OP010

OP310	De Opdrachtnemer dient een bewijs van levering van de data aan DINO ter kennis te brengen van de Opdrachtgever.	OP300
OP320	<p>De Opdrachtnemer dient de digitaal aan te leveren areaalgegevens, in de vorm van bestanden in het aangegeven bestandsformaat én conform de aangegeven applicatieversie als vermeld in betreffende eis, op te slaan en over te dragen in één of meerdere Elektronische Overdracht Dossier(s) (EOD), zoals aangegeven in de tabellen conform eisen OP120 en OP220 op een geschikte gegevensdrager (bijvoorbeeld DVD, FTP-server).</p> <p>De Opdrachtgever stelt hiervoor de volgende gegevens ter beschikking:</p> <ol style="list-style-type: none">1. basis-EOD inclusief indexen;2. EOD verkenner;3. gebruikershandleiding EOD verkenner;4. instructie toepassing EOD verkenner. <p>Indien de indexen in het Basis-EOD niet toereikend zijn, kan de Opdrachtnemer in overleg met de Opdrachtgever de structuur aanpassen.</p>	OP100 OP200

6 Inkoopmanagement (IM)

IM010 De Opdrachtnemer dient de zelfstandige hulppersonen te managen, zodanig dat wordt gewaarborgd dat de door zelfstandige hulppersonen verrichte Werkzaamheden en de resultaten daarvan voldoen aan de eisen voortvloeiende uit de Overeenkomst. PM010

6.1 Zelfstandige hulppersonen en BIBOB-eisen (BI)

BI010 Indien de Opdrachtnemer onderdelen van de Werkzaamheden door zelfstandige hulppersonen, niet zijnde leveranciers, laat verrichten en de waarde van de door de zelfstandige hulppersoon te verrichten Werkzaamheden groter is dan of gelijk is aan € 130.000,= exclusief. omzetbelasting, moet de inschakeling van de zelfstandige hulppersoon voorafgaand zijn geaccepteerd door de Opdrachtgever. IM010

De Opdrachtnemer meldt de inzet van de zelfstandige hulppersoon tijdig aan de Opdrachtgever en verstrekt daarbij aan de Opdrachtgever een door de zelfstandige hulppersoon ingevulde en ondertekende Derden verklaring uitsluitingsgronden, volgens het model bijlage N "Derden verklaring uitsluitingsgronden".

Acceptatie door de Opdrachtgever beperkt zich uitsluitend tot de genoemde omstandigheden in artikel 45 leden 1 en 2, van de richtlijn 2004/18/EG. Indien uit de beoordeling blijkt dat de zelfstandige hulppersoon zich bevindt in één van de omstandigheden, genoemd in artikel 45 leden 1 en 2, van de richtlijn 2004/18/EG, dan kan de Opdrachtgever besluiten dat:

1. de door de Opdrachtnemer gekozen zelfstandige hulppersoon niet wordt geaccepteerd, en;
2. de Opdrachtnemer de gelegenheid krijgt om een andere zelfstandige hulppersoon te vinden die de betreffende Werkzaamheden kan uitvoeren of aan te geven dat hij het betreffende deel alsnog zelf zal uitvoeren.

Indien de Opdrachtgever aanwijzingen heeft dat een zelfstandige hulppersoon zich bevindt in één van de omstandigheden, genoemd in artikel 45 leden 1 en 2, van richtlijn 2004/18/EG, maar er nog onvoldoende informatie beschikbaar is om het uitsluiten van die zelfstandige hulppersoon te motiveren dan zal advies worden gevraagd aan het Bureau BIBOB (zie artikel 8 van de Wet BIBOB). De zelfstandige hulppersoon over wie advies is gevraagd, wordt door de Opdrachtgever over de inhoud van dat advies geïnformeerd.

Het in dit artikel bepaalde laat onverlet de verantwoordelijkheid en aansprakelijkheid van de Opdrachtnemer voor de juiste en tijdige voltooiing van het Werk. In geval een zelfstandige hulppersoon door de

Opdrachtgever niet wordt geaccepteerd, geeft dat de Opdrachtnemer geen enkel recht op schadevergoeding, bijbetaling of termijnverlenging.

6.2 Inschakelen zelfstandige hulppersoon bewegwijzering (BW)

- | | | |
|---------|-------------------------------------------------------------------------------------------------------------------------------------------------------------------------------------------------------------------------------------------------------------------------------------------------------------------------------------------------------------------------------------------------------------------------------------------------------------------------------------------------------------------------|-------|
| BW010 | De Opdrachtnemer dient voor het opstellen van een bewegwijzeringsplan inclusief tekststrategie een (deel)opdracht te verstrekken aan Tebodin bv te 's-Gravenhage op grond van de tussen Rijkswaterstaat en Tebodin bv gesloten raamovereenkomst met nummer DVS6293, dan wel, op nader aangeven van de Opdrachtgever, een daarvoor in de plaats tredende organisatie. | IM010 |
| B-BW020 | De kosten die door bovengenoemde zelfstandige hulppersoon voor de in BW010 genoemde Werkzaamheden in rekening worden gebracht bij de Opdrachtnemer, zijn niet in de opdrachtsom begrepen en worden door de Opdrachtgever aan de Opdrachtnemer vergoed op afzonderlijke factuur, nadat de betreffende Werkzaamheden zijn voltooid en door de Opdrachtnemer zijn betaald.
Ter verkrijging van betaling zendt de Opdrachtnemer een verzoek tot prestatieverklaring, waarbij facturen en betalingsbewijzen zijn gevoegd. | BW010 |

6.3 Inschakelen zelfstandige hulppersoon bouwboarden (BB)

- | | | |
|-------|------------------------------------------------------------------------------------------------------------------------------------------------------------------------------------------------------------------------------------------------------------------------------------------------------------------------------------------------------------------------------------------------------------------------------------------------------------------|----------------|
| BB010 | Indien bouwboarden dienen te worden geplaatst, dient de Opdrachtnemer, onder verwijzing naar de overeenkomst tussen Rijkswaterstaat en firma Zandbeek Communications Group B.V. gevestigd te Eindhoven, met zaaknummer 31051271, een opdracht te verstrekken aan deze firma, voor het ontwerpen van bouwboarden. De kosten voor dit ontwerp bedragen circa € 200 exclusief omzetbelasting en komen voor rekening van de Opdrachtnemer en zijn niet verrekenbaar. | IM010
CD300 |
|-------|------------------------------------------------------------------------------------------------------------------------------------------------------------------------------------------------------------------------------------------------------------------------------------------------------------------------------------------------------------------------------------------------------------------------------------------------------------------|----------------|

6.4 Inschakelen zelfstandige hulppersoon Verkeerskundig Configuratie Beheer

- | | | |
|-------|-------------------------------------------------------------------------------------------------------------------------------------------------------------------------------------------------------------------------------------------------------------------------------------------------------------------------------------------------------------------------------------------------------------------------------------------|-------|
| CB010 | De Opdrachtnemer dient voor het doorvoeren van wijzigingen aan de verkeerskundige configuratie van de DVM-applicaties in de verkeersmanagementcentrale een nadere opdracht te verstrekken aan Goudappel Tenuki VOF te Deventer op grond van de tussen Rijkswaterstaat en Goudappel Tenuki VOF gesloten overeenkomst met nummer 31089380, dan wel, op nader aangeven van de Opdrachtgever, een daarvoor in de plaats tredende organisatie. | IM010 |
| CB020 | De kosten die door bovengenoemde zelfstandige hulppersoon voor de in CB010 genoemde Werkzaamheden in rekening worden gebracht bij de Opdrachtnemer, zijn niet in de opdrachtsom begrepen en worden door de Opdrachtgever aan de Opdrachtnemer vergoed op | CB010 |

afzonderlijke factuur, nadat de betreffende Werkzaamheden zijn voltooid en door de Opdrachtnemer zijn betaald.
Ter verkrijging van betaling zendt de Opdrachtnemer een verzoek tot prestatieverklaring, waarbij facturen en betalingsbewijzen zijn gevoegd.

Referentielijst

Onderstaande referentielijst geeft een overzicht van de documenten waarnaar vanuit eisen wordt verwezen en die niet als bijlage bij deze vraagspecificatie zijn gevoegd.

Omschrijving referentie	Eis / bepaling
NEN-EN-ISO 9001; vigerende versie	KM020
CROW-publicatie 250 "Graafschade voorkomen aan kabels en leidingen, Richtlijn zorgvuldig graafproces", d.d. januari 2008 ISBN 978 90 6628 510 1	B-KL100
CROW-publicatie 308 "Kabels en leidingen rond wateren en waterkeringen, Richtlijn zorgvuldig graafproces", d.d. december 2011 ISBN 978 90 6628 594 1	KL210
Vormwijzer Rijkswaterstaat, Bouwborden versie 4.0 d.d. juli 2013 toegankelijk middels: http://www.rws.nl/zakelijk/zakendoen_met_rws/werkwijzen/gww/communicatie_bij_werkzaamheden/bouwborden/index.aspx	CD320
RWS-richtlijn 2012 – RWS-richtlijn voor verkeersmaatregelen bij wegwerkzaamheden op rijkswegen, d.d. 20 april 2012 toegankelijk middels: www.rws.nl/zakelijk/verkeersmanagement	VM500
CROW-Publicatie 514 "Maatregelen op autosnelwegen – Werk in uitvoering 96a", d.d. januari 2013 ISBN 978 90 6628 614 6 Inclusief errata d.d. 7 augustus 2013	VM500
Hoofdstuk 3 "Standaard teksten" van de richtlijn "Informatievoorziening ter plaatse bij verkeersmaatregelen ten behoeve van wegwerkzaamheden" versie 1.0, d.d. 21 augustus 2006 toegankelijk middels: www.rws.nl/zakelijk/zakendoen_met_rws/werkwijzen/gww/werkwijzer_verkeershinder/communicatie_bij_werkzaamheden/index.aspx	VM500
Richtlijnen Vaarwegen - RVW 2011 d.d. december 2011 toegankelijk middels: http://www.rws.nl/water/veiligheid/verkeersregels_op_het_water/ontwerp_en_inrichting_van_vaarwegen/	VN300
Werkveldspecifieke certificatieschema voor het systeemcertificaat	NE020

Opsporen Conventionele Explosieven WSCS-OCE: 2012, versie 1	
CROW-Publicatie 210 "Richtlijn omgaan met vrijkomend asfalt, Aandacht voor de teerproblematiek", d.d. 15 mei 2007 ISBN 978 90 6628 495 1	UV340

Afkortingen

In de Vraagspecificatie Proces worden onderstaande afkortingen gebruikt.

Afkorting	Betekenis
AKWR	algemene kosten, winst en risico
BIBOB	bevordering integriteitsbeoordelingen door het openbaar bestuur
BRL-OCE	beoordelingsrichtlijn opsporen conventionele explosieven
CEMT-klassering	Conférence Européenne des Ministres de Transport klassering
DINO	data en informatie Nederlandse ondergrond
DRIP	dynamisch route informatie paneel
DTB	digitale topografische bestanden
DVM	dynamisch verkeersmanagement
EOD	elektronisch overdracht dossier
GWW	grond-, weg- en waterbouw
PSU	project-start-up
PFU	project-follow-up
RVW	richtlijn vaarwegen
RWS	Rijkswaterstaat
SCB	systeemgerichte contractbeheersing
SPIN-code	Systeem planning en informatie Nederland
UAV-GC	Uniforme administratieve voorwaarden geïntegreerde contracten
V&V	verificatie en validatie
VMS	variabel message signs
Wav	Wet arbeid vreemdelingen
WBS	work breakdown structure
WBU	werkbare uren

Bijlage A Richtlijn Samenwerking Rijkswaterstaat - Markt op Integrale
Projecten

Bijlage B Risicolijs

Id	Ongewenste gebeurtenis	Oorzaak	Gevolg

Bijlage C Integraal Veiligheidsplan

Bijlage D Definitie Integrale Veiligheid

1. Integrale veiligheid

Veiligheid in algemene zin wordt gedefinieerd als 'De effectieve bescherming van mensen tegen persoonlijk leed: tegen de aantasting van hun lichamelijke en geestelijke integriteit'.

Integrale veiligheid wordt gedefinieerd als 'alle veiligheidsaspecten van een systeem in samenhang beschouwd'.

In de volgende paragrafen worden de relevante veiligheidsthema's binnen Rijkswaterstaat, zoals genoemd in de onderstaande tabel, toegelicht.

Integrale Veiligheid	Interne Veiligheid	Algemeen	Constructieve veiligheid	
			Brandveiligheid	
			Arbeidsveiligheid	
			Sociale veiligheid	
			Security	
		Modaal/ Sectoraal/Object- gericht	Veiligheid Wegverkeer	Verkeersveiligheid
			Zee- en binnenvaart	Tunnelveiligheid
			Spoorwegveiligheid	Machineveiligheid
			Veiligheid tegen overstroming	
	Externe Veiligheid	Gevaarlijke stoffen	Inrichtingen	
			Transport	
	Hulpverlening	(Bereikbaarheid)		
		(Middelen)		
(Organisatie)				

Figuur 1 Overzicht van de veiligheidsthema's

2. Interne veiligheid

Algemeen

De veiligheid van personen die zich bevinden in of gebruik maken van het beschouwde systeem.

Constructieve veiligheid (ook wel: constructieveiligheid)

De veiligheid van personen met betrekking tot het bezwijken van of het ontstaan van schade aan een constructie.

Brandveiligheid

Veiligheid van personen met betrekking tot brand en de gevolgen van brand voor een constructie.

Arbeidsveiligheid

De veiligheid van personen die beroepshalve aanwezig zijn.

Sociale veiligheid

De mate waarin mensen beschermd zijn en zich beschermd voelen tegen persoonlijk leed door misdrijven (criminaliteit), overtredingen en overlast door andere mensen.

Security

De bescherming of beveiliging van inrichtingen, personen en infrastructuur tegen moedwillige verstoringen.

Modaal/sectoraal/objectgericht

Veiligheid binnen een bepaalde vervoerwijze of voor een specifiek(e) object of sector.

Verkeersveiligheid

Veiligheid van de verkeersdeelnemer, als gevolg van deelname aan het wegverkeer.

Veiligheid wegtunnels (ook wel: Tunnelveiligheid)

Interne veiligheid van ondergrondse wegconstructies.

Machineveiligheid

De veiligheid voor (vaarweg-, weg- en algemene) gebruikers en onderhouds- en bedienend personeel van machines.

Veiligheid zee- en binnenvaart

Veiligheid van het transport over zee en de binnenvaart.

Spoorwegveiligheid

Veiligheid op en rondom het spoorweginet in Nederland, zowel van treinreizigers en passanten (wegen langs het spoor, spoorwegkruisingen) als werkers aan het spoor.

Veiligheid tegen overstroming

Veiligheid van personen of objecten met betrekking tot hoog water.

3. Externe veiligheid

Externe veiligheid betreft de veiligheid van personen die zich bevinden buiten het beschouwde systeem.

Externe veiligheid inrichtingen

De kans om buiten een inrichting (fabriek, opslag e.d.) te overlijden als rechtstreeks gevolg van een ongewoon voorval binnen die inrichting waarbij een gevaarlijke stof betrokken is.

Externe veiligheid transport

De kans om te overlijden als rechtstreeks gevolg van een ongewoon voorval bij het transport van een gevaarlijke stof (via weg, water, spoor en/of leiding).

4. Hulpverlening

Het bieden van hulp tijdens een incident waarmee de veiligheid van personen is gemoeid. Hierbij spelen aspecten als bereikbaarheid van de plaats van het

incident, beschikbaarheid van hulpverleningsmiddelen en de organisatie van hulpverlening een rol.

Bijlage E

Regelingschema Kabels en Leidingen Derden

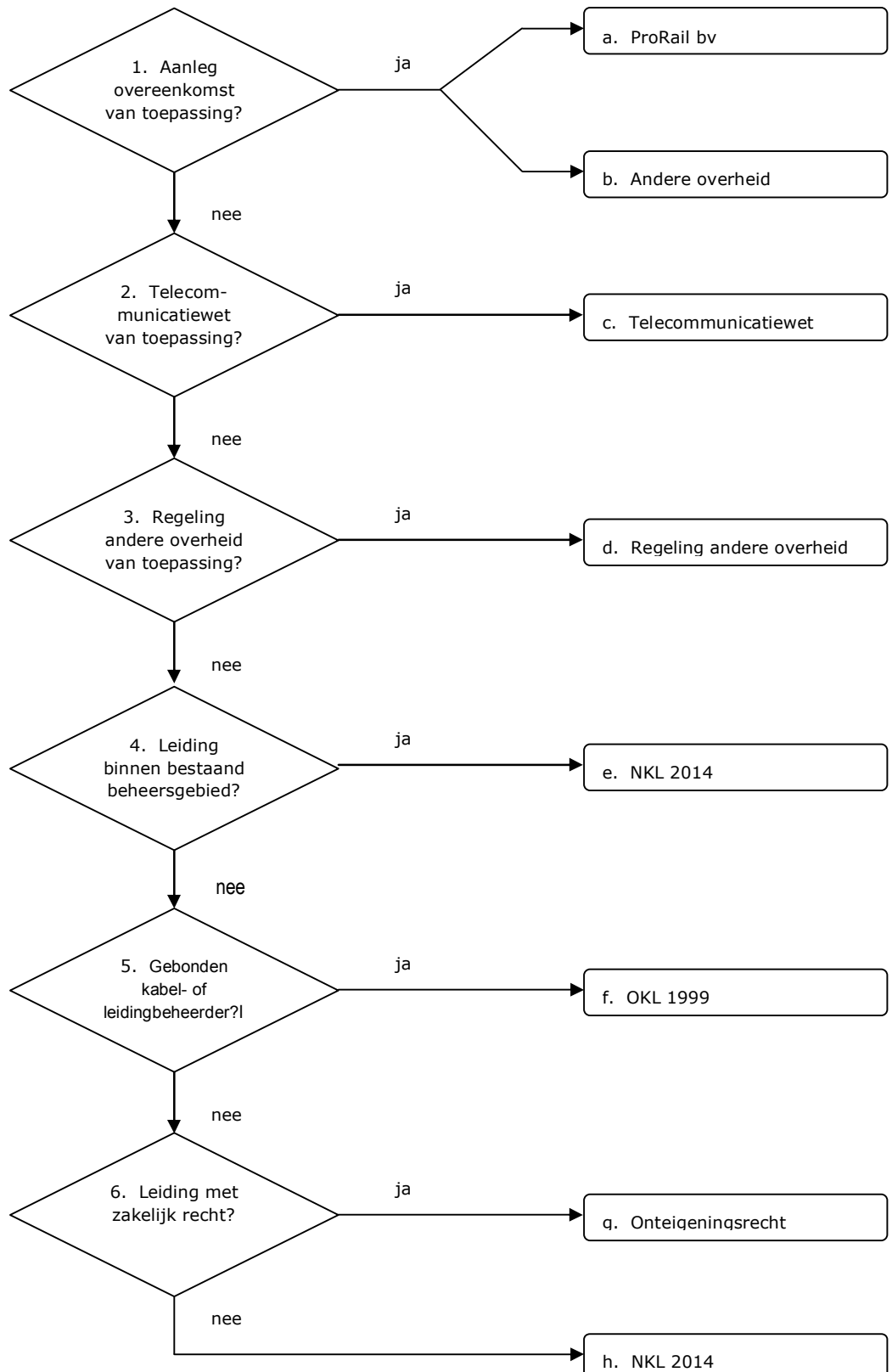

TOELICHTING REGELINGENSHEMA

ad a

- ProRail bv = een overeenkomst conform het Samenwerkingsprotocol ProRail – Rijkswaterstaat d.d. 15 december 2011, op grond waarvan de Opdrachtgever alle kosten draagt van het aanpassen van de kabels en leidingen in beheer bij ProRail bv.

ad b

- Andere overheid = een overeenkomst met een andere bij de Werkzaamheden betrokken overheid, op grond waarvan de Opdrachtgever alle kosten draagt van het aanpassen van de kabels en leidingen in beheer bij die overheid.

ad c

- Telecommunicatiewet = de Telecommunicatiewet met bijbehorende Uitvoeringsprotocol Telecom d.d. 13 november 2012, inclusief de bijlagen waaronder de model-Projectovereenstemmingen (nacalculatie, vaste prijs, vereenvoudigd en geschillen) met bijlagen.
- Opmerking: KPN bv verwijderd op eigen kosten de verlaten kabels van het Wegen Telecommunicatie Netwerk, voor zover gelegen buiten het grondgebied van Rijkswaterstaat, conform het Transitieplan WTN d.d. 5 februari 2007 en de Overeenkomst voor onbepaalde tijd inzake beschikking en beheer t.a.v. de functieloze WTN kabels d.d. 22 december 2011.

ad d

- Regeling andere overheid = een vergoedingsregeling van een andere overheid, welke wordt toegepast op een wijziging van aansluitende, kruisende of naastliggende infrastructuur van die overheid.
- Die overheid kan ook ProRail bv zijn (handelt namens de Minister van Infrastructuur en Milieu).
- Uitzondering: bij een ligging zonder toestemming van die overheid, dan wel in strijd met de voorschriften van de toestemming, kan het zijn dat er geen recht op vergoeding bestaat.

ad e

- NKL 2014 = Beleidsregel nadeelcompensatie Infrastructuur en Milieu 2014.
- Het gaat hier om Afdeling 1.2. Recht op vergoeding voor het verleggen van kruisende en/of langsledingen en de omvang daarvan.
- Uitzondering: bij een ligging zonder vergunning van de Opdrachtgever, dan wel in strijd met de voorschriften van de vergunning, kan het zijn dat er geen recht op vergoeding bestaat.
- Opmerking: de Defensie Pijpleiding Organisatie gaat op eigen kosten over tot het verwijderen van loze leidingen.

ad f

- OKL 1999 = Overeenkomst inzake verleggingen van kabels en leidingen buiten beheersgebied tussen de Minister van Verkeer en Waterstaat (thans Infrastructuur en Milieu) en EnergieNed, VELIN en VEWIN (Staatscourant 1999, nr. 97) met het bijbehorende Uitvoeringsprotocol schadevergoeding kabels en

leidingen (SKL 01-26, 14 september 2001), inclusief de model-Projectovereenstemmingen (vaste prijs en nacalculatie) met bijlagen.

- Opmerking: de Defensie Pijpleidingen Organisatie gaat op eigen kosten over tot het verwijderen van loze leidingen.

ad g

- Onteigeningsrecht = de Onteigeningswet met de bijbehorende jurisprudentie.
- Afgesproken kan worden de OKL 1999 te volgen, tenzij de kabel- of leidingbeheerder hiervoor alleen kiest in gevallen dat dit voor hem gunstig uitpakt.

ad h

- NKL 2014 = Beleidsregel nadeelcompensatie Infrastructuur en Milieu 2014.
- Het gaat hier om Afdeling 1.3. Recht op vergoeding voor het verleggen van buitenleidingen en de omvang daarvan.
- Eigenlijk geldt deze afdeling alleen voor een kabel of leiding die valt onder één van de categorieën openbare werken als bedoeld in de Belemmeringenwet Privaatrecht. Dit zou betekenen dat op de overige kabels en leidingen niet de NKL 1999 maar de Regeling nadeelcompensatie Verkeer en Waterstaat 1999 (Staatscourant 1999, nr. 172) zou moeten worden toegepast. Omdat die regeling echter slechts algemene normen kent, zou naar alle waarschijnlijkheid toch de NKL 1999 inhoudelijk worden gevolgd.
- Er kan een lastige situatie ontstaan als de kabel- of leidingbeheerder weigert aan het Verzoek tot Aanpassing te voldoen en hiertoe ook niet door een derde partij (vaak een andere overheid) kan worden gedwongen. Alsdan zal toch in minnelijk overleg tot een vergelijk moeten worden gekomen. Daarbij kan in uiterste geval een volledige schadeloosstelling (onteigeningsrecht) worden geboden. De kabel- of leidingbeheerder is immers niet verplicht een beroep op de NKL 1999 te doen. Wil deze een nog verdergaande vergoeding van alle huidige en toekomstige kosten, dan lijkt er toch sprake van misbruik van recht (artikel 3:13 BW) c.q. een gedraging in strijd met de zorgvuldigheid die men in het maatschappelijk verkeer tegenover elkaar heeft te betrachten (artikel 6:162 BW). In dat geval dient een kort geding te worden overwogen.

Bijlage F Werkbare Uren (WBU) en werkvensters

De tabel met WBU en werkvensters voor rijkswegen:

Dag	Tijdvak: van tot		% groei of afname WBU

Behoudens voorafgaande Acceptatie mogen, in afwijking op hetgeen bepaald is in de hiervoor genoemde tabel werkbare uren en werkvensters, op de volgende dagen c.q. tijdstippen geen Werkzaamheden worden uitgevoerd:

- erkende feestdagen;
- de dag na 2e Paasdag, tot 10.00 uur;
- de dag voor Koningsdag, vanaf 14.00 uur;
- 4 mei vanaf 14:00 uur tot 6 mei 10.00 uur;
- de dag voor Hemelvaartsdag vanaf 15.00 uur;
- de dag na Hemelvaartsdag;
- <Vul eventueel overige evenementen in>

De tabel met WBU voor vaarwegen:

<i>vaarweg</i>	<i>openstelling</i>	<i>WBU</i>
HTA (Hoofdtransportas)	7 x 24 uur	Geen
HVW (Hoofdvaarweg)	7 X 24 uur	Geen
HVW (Geen 24 uren bediening of beperkte bediening)	Werkdagen 5 x 24 uur Weekend 2 x (06.00 – 22.00)	Geen Vr – Za 24.00 – 06.00 Za – Zo 22.00 – 06.00 Zo – Ma 22.00 – 06.00
OVW (overige vaarwegen)	7 X 24 uur	Geen
OVW (Geen 24 uren bediening of beperkte bediening)	Werkdagen 06.00 – 07.00 en 09.00 – 16.00 en 19.00 – 20.00 Weekend <Vul tijdblokken in>	Werkdagen 20.00 – 06.00 Kortdurende hinder < 2 uur in de ochtend- & avondspertijd

Behoudens voorafgaande Acceptatie mogen, in afwijking op hetgeen bepaald is in de tabel werkbare uren, op de volgende dagen c.q. tijdstippen geen Werkzaamheden worden uitgevoerd:

- erkende feestdagen;
- de dag na 2e Paasdag, tot uur;
- de dag voor Koningsdag, vanaf uur;
- 4 mei vanaf uur tot 6 mei uur;
- de dag voor Hemelvaartsdag vanaf uur;
- de dag na Hemelvaartsdag;
- <Vul eventueel overige evenementen in>

Bijlage G Slot's

De door de Opdrachtgever bepaalde Slot's voor rijkswegen.

Rijksweg	Locatie	Dag	Tijdstip: vantot
<Vul voorgeschreven Slot in>				

De door de Opdrachtgever bepaalde Slot's voor rijksvaarwegen.

Rijksvaarweg	Locatie	Dag	Tijdstip: vantot
<Vul voorgeschreven Slot in>				

Bijlage H Aanvragen verkeersmaatregelen

Aanvragen scheepvaartverkeersmaatregelen op rijksvaarwegen

- Corridor/object <Vul naam/omschrijving in>, <Vul naam/omschrijving in> bij waterdistrict <Vul naam waterdistrict in>
- Corridor/object <Vul naam/omschrijving in>, <Vul naam/omschrijving in> bij waterdistrict <Vul naam waterdistrict in>

Elke aanvraag moet ten minste bevatten:

- een beschrijving van de verkeersmaatregelen volgens VN220;
- de datum waarop de maatregel(en) zal (zullen) worden getroffen;
- de locatie(s);
- de tijd gedurende welke de maatregel(en) zal (zullen) worden getroffen;
- de naam van de contactpersoon van de Opdrachtnemer tijdens de Uitvoeringswerkzaamheden;
- de naam van de contactpersoon van de Opdrachtgever inzake de uitvoering van het onderhavig Werk;
- de naam en de handtekening van de aanvrager en de datum van aanvraag.

Bijlage I Rijkswaterstaat Brede Afspraak Archeologie

Bijlage J Programma van Eisen voor uitvoerend archeologisch onderzoek

Bijlage K Gedragscode Flora- en Faunawet

Bijlage L Rijkswaterstaat Brede Afspraak Duurzaam Inkopen

Bijlage M Geodetische Werkzaamheden en Areaalgegevens

In deze bijlage staat een aantal eisen met betrekking tot geodetische Werkzaamheden tijdens de realisatie van het Werk én eisen met betrekking tot de levering van beheergegevens ten behoeve van het beheer door Rijkswaterstaat na afloop van de Werkzaamheden.

Tijdens de looptijd van deze Overeenkomst kunnen de specificaties van de geo- en databestanden genoemd in deze bijlage wijzigen. De Opdrachtnemer dient te borgen, dat het door hem op te leveren bestand conform de op het moment van levering geldende versie is opgebouwd. De Opdrachtnemer kan er vanuit gaan, dat deze wijzigingen minimale extra kosten met zich meebrengen. Indien de wijzigingen meer kosten dan wat redelijkerwijze door de Opdrachtnemer kan worden ingeschat, dient hij dit onderbouwd aan de Opdrachtgever voor te leggen.

Voor de in deze bijlage genoemde software geldt, dat ten tijde van de oplevering de dan vigerende versie bij de Opdrachtgever dient te worden gehanteerd.

A Geo-eisen

A.1 Nul-DTM

Geo 01 De Opdrachtnemer dient voor het uitvoeren van de ontwerpwerkzaamheden een Nul-DTM (Digitaal Terrein Model) in te winnen. Het in te winnen Nul-DTM dient te voldoen aan de "Productspecificaties DTM-Ontwerp", te downloaden van www.rws.nl/zakelijk/zakendoen_met_rws/werkwijzen/gww/data-eisen/nul_dtm/.

A.2 Primaire Meetkundige Grondslag

Geo 02 De Opdrachtnemer dient bij de aanvang van zijn Werkzaamheden voor het hele Werk één Primair Meetkundig Grondslagnet (PMG-net) in te richten volgens de volgende productspecificaties:

- Productspecificaties Inmeten Primaire Meetkundige Grondslag (PMG).
- Productspecificaties Grondslag.

Deze productspecificaties zijn te downloaden van www.rws.nl/zakelijk/zakendoen_met_rws/werkwijzen/gww/data-eisen/primaire_meetkundige_grondslag/.

De Opdrachtnemer dient de gegevens van het PMG-net aan de Opdrachtgever te leveren conform de genoemde productspecificaties. Hierbij is het volgende hoofdstuk uit de Productspecificatie Inmeten Primaire Meetkundige Grondslag (PMG) niet van toepassing:

- hoofdstuk 3.

De Opdrachtnemer dient het PMG-net te gebruiken voor de realisatie van het Werk.

Geo 03 De Opdrachtnemer dient het Primair Meetkundig Grondslagnet (PMG-net) te beheren (controleren, herstellen en hermeten). Het beheer en de publicatie dienen te gebeuren conform:

- Productspecificaties Beheer Primaire Meetkundige Grondslag (PMG), te downloaden van www.rws.nl/zakelijk/zakendoen_met_rws/werkwijzen/gww/data-eisen/primaire_meetkundige_grondslag/.

Hierbij is het volgende hoofdstuk uit de productspecificatie niet van toepassing:

- hoofdstuk 3.

Geo 04

De Opdrachtnemer dient het PMG-net in te richten en te beheren en daartoe een inrichtings- en beheerplan op te stellen.

Het inrichtings- en beheerplan dient ten minste de volgende informatie te bevatten:

- Beschrijving inrichting PMG-net:
 - opzet PMG-net, inclusief aansluiting op Rijksdriehoekstelsel en NAP-net.
 - toelichting op opzet PMG-net.
- Beschrijving beheer PMG-net:
 - contactpersonen Opdrachtnemer en Opdrachtgever met hun PMG beheertaken.
 - procedure inclusief tijdschema voor de behandeling van gemelde verstoringen van PMG-punten.
 - procedure voor periodieke controle PMG-net.
 - criteria voor aanpassing coördinaten PMG-punten.
 - procedure voor beheer en verstrekken gegevens PMG-net.
 - beschrijving presentatie verstrekte gegevens PMG-net.

A.3 Bouwkundige opnames en monitoring

Geo 05

De Opdrachtnemer dient de bouwkundige opnames en nul-deformatiemetingen aan de Opdrachtgever te verstrekken.

De Opdrachtnemer dient herhalingsmetingen te verrichten van de opgenomen omgevingsobjecten.

Bij de metingen dienen, om deformaties voldoende nauwkeurig waar te kunnen nemen (5 mm in de Z en 10 mm in de XY), de volgende standaardafwijkingen (1σ) voor de deformatiepunten niet te worden overschreden:

Object	Standaardafwijking (1σ):	
	XY	Z
Bebouwing		1,25 mm
Infrastructuur	2,5 mm	1,25 mm
Kunstwerken	2,5 mm	1,25 mm
Hoogspanningsmasten		1,25 mm
Verkeerskundige draagconstructies	2,5 mm	1,25 mm

Geo 06

Het monitoringsdossier dient ten minste de volgende informatie te bevatten voor alle omgevingsobjecten, waar risico op vervorming en schades ten gevolge van de Werkzaamheden bestaat:

- nulmeting;
- deformatiemetingen en herhalingsmetingen;
- schouwrapporten (digitaal en hard copy in tweevoud);
- een overzichtstabel voor de meetpunten;

- een overzicht en de structuur van alle te monitoren omgevingsobjecten;
- de wijze waarop de monitoring is uitgevoerd;
- wie welke monitoring heeft uitgevoerd.

B Data-eisen

B.1 Areaalgegevens

Data 01 Droog De Opdrachtnemer dient alle relevante areaalgegevens van het door hem uitgevoerde Werk te leveren, zodat Rijkswaterstaat een goed beheer over het areaal kan doen. Hiervoor dient de Opdrachtnemer de volgende lijst als uitgangspunt te gebruiken: "Lijst Areaalgegevens van Aanleg naar Beheer", te downloaden van www.rws.nl/zakelijk/zakendoen_met_rws/werkwijzen/gww/data-eisen/areaalgegevens/.

Indien er areaalgegevens zijn, die niet op de lijst staan, maar die naar analogie van de rest van de lijst logischerwijs ook zouden moeten worden geleverd, dient de Opdrachtnemer hiervoor zo spoedig mogelijk na constatering een voorstel aan de Opdrachtgever te doen en deze na goedkeuring van het voorstel te leveren.

Indien door de Opdrachtnemer te bouwen objecten ontbreken op de lijst, dan dient hij zo spoedig mogelijk na constatering een voorstel te doen aan de Opdrachtgever over welke areaalgegevens van het object logischerwijs conform vergelijkbare objecten op de lijst door hem aan de Opdrachtgever moeten worden geleverd. Tevens dient de Opdrachtnemer deze areaalgegevens te leveren na goedkeuring van het voorstel door de Opdrachtgever.

De wijze waarop de gegevens moeten worden aangeleverd is afhankelijk van het systeem respectievelijk het format, dat in de bovengenoemde lijst per gegeven staat aangegeven in de kolom "Opslagsystemen / Format voor gegeven". Indien er meerdere systemen en/of formats staan genoemd, dient voor al deze systemen en formats in het eigen formaat gegevens te worden aangeleverd.

- AutoCad: conform eis Data 02 "AutoCad bestanden en tekeningen";
- AutoCad conform CIV-voorschriften: conform eis Data 12 "Deformatiemetingen Kunstwerken en Verkeerskundige Draagconstructies"; bestandsformaat: inleesbaar in Autocad Map 3D 2005 sp2 ENGAutocad Map 3D 2008 Autocad Map 3D 2011.
- CD-ROM: ieder softwarepakket dient op een aparte CD-ROM te worden geleverd, waarop tevens een bestand staat met een beschrijving van de inhoud van/bestanden op de CD-ROM;
- DISK/MIOK c.q. Kunstwerkpaspoort: conform eisen Data 07 t/m Data 14 "Werkzaamheden met betrekking tot Kunstwerken en Verkeerskundige Draagconstructies", waarbij Documenten inleesbaar zijn in MS Office 2010<Vul versie in>. Tekeningen dienen conform eis Data 02 te worden aangeleverd.

- Document: opzet conform voorschriften Regionale Dienst. In geval een specifiek voorschrift in de bovengenoemde lijst wordt genoemd, geldt het genoemde voorschrift;
bestandsformaat: inleesbaar in MS Office 2010<Vul versie in>;
indien alleen analoog beschikbaar: scannen en aanleveren in Adobe Reader;
- Document Management Systeem: aanleveren ten behoeve van T2e-recordsHummingbird<Vul versie in>;
- KLIC: conform regelgeving van het kadaster / KLIC;
- Weggeg: hiervoor geen gegevens aanleveren;
- GVG (Generiek Vergunningen GIS): Volgens regionale specificaties;
- Excel/foto van CIV: conform eis Data 15 "Doorrijprofielen";
Excel bestandsformaat: inleesbaar in MS Office 2010<Vul versie in>;
- IVRI: conform eis Data 03 "DTB / Kerngis-bestand / Beheerkaart Nat bestand";
- Garantiebanc: conform eis Data 16 "Garantiebanc";
- Kerngis: conform eisen Data 04 en 05 "DTB / Kerngis-bestand / Beheerkaart Nat bestand";
- Munice (Kadaster): hiervoor geen gegevens aanleveren. De benodigde gegevens worden via een ander RWS-proces verzameld;
- Tebodin-systeem: conform het "Gereedmeldingsformulier Bewegwijzering Rijkswaterstaat".

Alle overige gegevens dienen te worden geleverd met behulp van de volgende Excel formats:

- Areaallijst Excel Formats.zip, te downloaden van www.rws.nl/zakelijk/zakendoen_met_rws/werkwijzen/gww/data-eisen/areaalgegevens/.

Bestanden dienen een naamgeving te hebben conform de aan het bestand gerelateerde documentatie. Indien dit niet is beschreven, dient de bestandsnaam de inhoud van het bestand weer te geven door middel van de typering van het document en een kenmerk (bijvoorbeeld het soort vergunning met vergunningnummer: "Vergunning WVO 102987.pdf").

Data 01
Nat

De Opdrachtnemer dient de Areaalgegevens van de door hem uitgevoerde activiteiten te leveren, zodat Rijkswaterstaat een goed beheer over het areaal kan doen. Hiervoor dient de Opdrachtnemer de volgende lijst als uitgangspunt te gebruiken: "Gegevensmatrix Areaal Nat" te downloaden van http://www.rws.nl/zakelijk/zakendoen_met_rws/werkwijzen/gww/data-eisen/areaalgegevens/

Indien er areaalgegevens zijn, die niet op de lijst staan, maar die naar analogie van de rest van de lijst logischerwijs ook zouden moeten worden geleverd, dient de Opdrachtnemer hiervoor zo spoedig mogelijk na constatering een voorstel aan de Opdrachtgever te doen en deze na goedkeuring van het voorstel te leveren.

Indien door de Opdrachtnemer te bouwen objecten ontbreken op de lijst, dan dient hij zo spoedig mogelijk na constatering een voorstel te doen aan de Opdrachtgever over welke areaalgegevens van het object

logischerwijs conform vergelijkbare objecten op de lijst door hem aan de Opdrachtgever moeten worden geleverd. Tevens dient de Opdrachtnemer deze areaalgegevens te leveren na goedkeuring van het voorstel door de Opdrachtgever.

De wijze, waarop de gegevens moeten worden aangeleverd is afhankelijk van het systeem respectievelijk het format, dat in de bovengenoemde lijst per gegeven staat aangegeven in de kolom 'Opslagsystemen / Format voor gegeven'. Indien er meerdere systemen en/of formats staan genoemd, dient voor al deze systemen en formats in het eigen formaat gegevens te worden aangeleverd.

- ArcGIS: in shapefiles opgebouwd conform regionale indeling;
- AutoCad: conform eis Data 02 "AutoCad bestanden en tekeningen";
- BKN: conform eis Data 06;
- CD-ROM: ieder softwarepakket dient op een aparte CD-ROM te worden geleverd, waarop tevens een bestand staat met een beschrijving van de inhoud van/bestanden op de CD-ROM;
- DISK/MIOK c.q. Kunstwerkpaspoort: conform eis Data 07 t/m Data 14 "Werkzaamheden met betrekking tot Kunstwerken en Verkeerskundige Draagconstructies", waarbij Documenten inleesbaar zijn in MS Office 2010<Vul versie in>. Tekeningen dienen conform eis Data 02 te worden aangeleverd.
- Document: opzet conform voorschriften Regionale Dienst. In geval een specifiek voorschrift in de bovengenoemde lijst wordt genoemd, geldt het genoemde voorschrift; bestandsformaat inleesbaar in MS Office 2010<Vul versie in>; indien alleen analoog beschikbaar: scannen en aanleveren in Adobe Reader;
- Document Management Systeem: aanleveren ten behoeve van T2e-recordsHummingbird<Vul versie in>;
- GVG (Generiek Vergunningen GIS): volgens regionale specificaties;
- IENC (Inland Electronic Navigation Chart): hiervoor geen gegevens aanleveren. De benodigde gegevens worden door RWS uit andere beheerapplicaties gegenereerd.
- IntWIS: volgens regionale specificaties;
- IVRI: conform eis Data 03;
- IVS: volgens regionale specificaties;
- Kerngis: conform eis Data 04 en Data 05;
- KLIC: conform regelgeving van het Kadaster / KLIC;
- Log-apparaat: uitdraai uit apparaat;
- Munice (Kadaster): hiervoor geen gegevens aanleveren. De benodigde gegevens worden via ander RWS proces verzameld;
- NAZCA: volgens regionale specificaties;
- TDMS (Technisch Document Management Systeem): volgens regionale specificaties;
- VAMIS: volgens regionale specificaties.

Bij een aantal gegevens staat een min-teken (-) dan wel '(wens BMS)'. Hier dient de Opdrachtnemer in overleg met de Opdrachtgever te bepalen in welk formaat het gegeven dient te worden aangeleverd.

Bestanden dienen een naamgeving te hebben conform de aan het bestand gerelateerde documentatie. Indien dit niet is beschreven, dient

de bestandsnaam de inhoud van het bestand weer te geven d.m.v. de typering van het document en een kenmerk (bijvoorbeeld het woord vergunning met vergunningnummer).

B.2 AutoCad bestanden en tekeningen

Data 02 Voor alle nieuw gerealiseerde (civiele) werken dienen de As-built bestanden en tekeningen geleverd te worden conform de volgende specificaties:

- Bestandsformaat: inleesbaar in Autocad Map 3D 2005 sp2
ENGAutocad Map 3D 2008Autocad Map 3D 2011<Vul versie in>;
- Tekeningenformaat: opgebouwd conform NLCS (Nederlandse CAD standaard). Voor nadere informatie zie: www.nlcs-gww.nl
Document "Aanvullende eisen tekenwerk Rijkswaterstaat" te downloaden van
www.rws.nl/zakelijk/zakendoen_met_rws/werkwijzen/gww/data-eisen/cad_bestanden_en_tekeningen_rijkswaterstaat/.
- Document "Tekenvoorschriften object- en lijninfrastructuur gebonden installaties" te downloaden van
www.rws.nl/zakelijk/zakendoen_met_rws/werkwijzen/gww/data-eisen/cad_bestanden_en_tekeningen_rijkswaterstaat/.

Bestaande tekeningen in RTW, die wijzigen door het Werk, dienen omgezet te worden naar NLCS.

Bestaande tekeningen, die niet conform NLCS zijn opgebouwd dienen, als daar kleine wijzigingen op plaatsvinden, niet te worden omgezet naar NLCS. Bij grotere wijzigingen dient in overleg met de Opdrachtgever te worden bepaald of deze omzetting dient plaats te vinden.

Voor de aan te passen bestaande tekeningen, die niet naar NLCS worden omgezet, gelden de volgende specificaties:

- Richtlijn Tekeningverkeer Waterstaat (RTW).
Versie RTW-2.5_ACAD2000-2010-1.4_MX-1.1.
De RTW en bijbehorende toolbox kan worden gedownload van:
www.rws.nl/zakelijk/zakendoen_met_rws/werkwijzen/gww/data-eisen/cad_bestanden_en_tekeningen_rijkswaterstaat/
- Alle bestanden en tekeningen dienen met de RTW-checker te zijn gecontroleerd en de resultaten dienen in het bijbehorende formulier te worden aangeleverd. De RTW-checker inclusief formulier zit in de bovengenoemde RTW-toolbox.
- Document "Aanvullende eisen tekenwerk Rijkswaterstaat" <Vul versienummer in>, te downloaden van:
http://www.rws.nl/zakelijk/zakendoen_met_rws/werkwijzen/gww/data-eisen/cad_bestanden_en_tekeningen_rijkswaterstaat/.
- Document <Vul W&E specificatie in>

B.3 DTB / Kerngis-bestand

Data 03 De Opdrachtnemer dient de gewijzigde terreinsituatie digitaal en geïntegreerd in het beschikbaar gestelde Digitaal Topografisch Bestand (DTB) te leveren conform de volgende specificaties:

- Productspecificaties Digitaal Topografisch Bestand.
- Handboek DTB-Droog en DTB-Nat.

Deze productspecificaties zijn te downloaden van www.rws.nl/zakelijk/zakendoen_met_rws/werkwijzen/gww/data-eisen/digitaal_topografisch_bestand/.

Alle in het kader van het Werk nieuw aangebrachte en gewijzigde topografie dient te worden ingewonnen. Onder gewijzigde topografie worden ook vlakken en lijnen verstaan, die door vergroten, verkleinen of verleggen van aangrenzende vlakken kleiner of groter zijn geworden.

Data 04 Indien Werkzaamheden aan rijkswegen dan wel kabels & leidingen zijn verricht, dient de Opdrachtnemer alle benodigde gegevens in het kader van het Werk ten behoeve van het Kerngis te leveren conform de volgende specificaties:

- Productspecificatie Kerngis-data.
- Invulinstructie datamodel Kerngis 2007.

Deze productspecificaties zijn te downloaden van

http://www.rws.nl/zakelijk/zakendoen_met_rws/werkwijzen/gww/data-eisen/kerngis_data/.

De inwinning dient plaats te vinden conform het projecttype

"Bouwprojecten inclusief DTB"/"Bouwprojecten exclusief DTB" volgens § 1.3 van de "Productspecificatie Kerngis-data".

Levering van Kerngis bestanden dient altijd tegelijk of na de levering van bijbehorende DTB bestanden te gebeuren omdat de topografie in Kerngis op DTB is gebaseerd.

Data 05 De Opdrachtgever stelt de 'Controletool Kerngis-data' beschikbaar, die voor de Opdrachtnemer een hulpmiddel kan zijn, om de kans op tekortkomingen in de door de Opdrachtnemer te leveren Kerngis-data te verkleinen. Deze "Controletool Kerngis-data" is te downloaden vanaf de volgende internetsite:

www.rws.nl/zakelijk/zakendoen_met_rws/werkwijzen/gww/data-eisen/kerngis_data/. Voor het gebruik van de "Controletool Kerngis-data"

geldt de meegeleverde disclaimer.

Data 06 *Beheerkaart Nat*

Indien werkzaamheden aan rijksvaarwegen zijn verricht, dient de Opdrachtnemer alle benodigde gegevens in het kader van het Werk ten behoeve van de Beheerkaart Nat te leveren conform de volgende specificaties:

- Productspecificatie Beheerkaart Nat;
- Invulinstructie Beheerkaart Nat.

Levering van Beheerkaart Nat bestanden dient altijd tegelijk of na de levering van bijbehorende DTB bestanden te gebeuren omdat de topografie in Beheerkaart Nat op DTB is gebaseerd. Deze

productspecificaties zijn te downloaden van

http://www.rws.nl/zakelijk/zakendoen_met_rws/werkwijzen/gww/data-eisen/kerngis_data/.

B.4 Werkzaamheden met betrekking tot Kunstwerken en Verkeerskundige Draagconstructies

Data 07 *Werkzaamheden in DISK/MIOK*

Voor de Werkzaamheden rondom kunstwerken zijn de volgende documenten en software van toepassing:

- Handleiding DISK2006 ⁷

Achtergrondinformatie:

- 'Instructie ten behoeve van vastlegging van overdrachtsgegevens voor Beheer en Onderhoud van Kunstwerken' 26-10-2010, nr.182579, v1.2.⁷
- Specificatie Eisen portalen en uithouders⁷
- DISK2006 (incl. MIOK), database met kunstwerkgegevens⁷
- Productspecificatie Deformatiemeting Kunstwerken

⁷Te vinden op: <http://vpr.rws.nl/Algemeen/DISK-Helpdesk/default.aspx>

Voor toegang tot deze Internetsite dient een mail te worden gestuurd naar DISK@rws.nl waarin om toegang gevraagd wordt.

Data 08 Certificering en specialisatie uitvoeringsinstantie

Alle Werkzaamheden, die de Opdrachtnemer in het kader van het Werk in het beheersysteem DISK2006, waarvan MIOK een onderdeel is, doet, dienen te gebeuren door een daartoe door Rijkswaterstaat gecertificeerde DISK2006-gebruiker conform de 'Handleiding DISK2006'.

Autorisatie voor het werken in DISK2006 zullen door de Rijkswaterstaat Grote Projecten en Onderhoud (RWS-GPO), afdeling Instandhouding aan daartoe gecertificeerde DISK-gebruikers worden verleend.

Het uitvoeren van de instandhoudingsinspectie en het opstellen van een rapport van de instandhoudingsinspectie en instandhoudingsplan dient te worden uitgevoerd door een daartoe gespecialiseerd inspectiebedrijf, die hiermee aantoonbare ervaring heeft voor de betreffende vakdiscipline.

Nadere informatie is te vinden op de volgende internetsite:

<http://vpr.rws.nl/Algemeen/DISK-Helpdesk/default.aspx>

Data 09 Aanpassingen decompositie DISK

Indien het noodzakelijk is om de standaard in DISK2006 c.q. het onderdeel MIOK aanwezige decompositie van het kunstwerk aan te passen, dan dient de Opdrachtnemer hierover eerst te overleggen met en toestemming te krijgen van de Rijkswaterstaat Grote Projecten en Onderhoud afdeling Instandhouding Constructies en Onderhoud.

Data 10 Beheerobjectcode

Indien de Opdrachtnemer een nieuw kunstwerk heeft gebouwd, dat in beheer komt van Rijkswaterstaat, dient de Opdrachtnemer hiervoor een uniek identificatienummer, te weten de beheerobjectcode, bij de Rijkswaterstaat aan te vragen. Deze beheerobjectcode bestaat uit een complexcode en een objectnummer conform DISK2006. Voor de procedure wordt verwezen naar de internetsite:

<http://vpr.rws.nl/Algemeen/DISK-Helpdesk/default.aspx>

Deze beheercode dient naast in DISK ook in Kerngis te worden verwerkt conform de Kerngis documentatie (zie artikel Kerngis-bestanden).

Data 11 Toetsen, actualiseren en leveren inspectietekeningen

De Opdrachtnemer dient van bestaande c.q. uitgebreide of aangepaste kunstwerken de bijbehorende inspectietekeningen (= blanco-rapporten)

op locatie te toetsen aan de werkelijke situatie en zo nodig aan te passen in AutoCad aan de nieuwe situatie.

De Opdrachtnemer dient van nieuwe kunstwerken nieuwe inspectietekeningen (= blanco-rapporten) te maken.

In beide gevallen dient dit te gebeuren conform:

- De contractbijlagen A17, A18 en A19 zoals deze te vinden zijn op de volgende internetsite: <http://vpr.rws.nl/Algemeen/DISK-Helpdesk/default.aspx>

Data 12 Deformatiemetingen Kunstwerken en Verkeerskundige Draag Constructies (VDC)

Data 12a Deformatiemetingen Kunstwerken

De Opdrachtnemer dient van alle nieuwe, aangepaste of herstelde kunstwerken, een nulmeting of herhalingsmeting uit te voeren en aan te leveren conform de 'Productspecificatie Deformatiemeting Kunstwerken':

- direct na aanpassing of herstel van het kunstwerk, voor openstelling van de weg of het wegdeel;
- bij nieuwe kunstwerken: direct na realisatie en voor openstelling van de weg of het wegdeel, doch eerder indien het kunstwerk in een realisatiefase terecht is gekomen waarbij hij onderhevig kan zijn aan deformatie.

Onder een aangepast kunstwerk wordt in dit verband een kunstwerk verstaan waar een dusdanige aanpassing aan heeft plaatsgevonden dat die van mogelijke invloed kan zijn op de deformatie van dit kunstwerk.

Onder een hersteld kunstwerk wordt in dit verband verstaan een kunstwerk waaraan:

- a. een schade is hersteld, welke is veroorzaakt door deformaties;
- b. een schade is hersteld, waarbij vijzelwerkzaamheden zijn uitgevoerd;
- c. noodzakelijke wijzigingen zijn aangebracht in deformatiebouten ter herstel van deformatiebouten die verstoord zijn geraakt of verloren zijn gegaan.

De Opdrachtnemer dient naast de nieuwe kunstwerken ook van de bestaande kunstwerken welke binnen de invloedssfeer van de Werkzaamheden liggen een nul-meting of herhalingsmeting uit te voeren voordat de Uitvoeringswerkzaamheden gestart worden. Na beëindiging van de werkzaamheden dient men af te sluiten met een herhalingsmeting.

Het betreft de volgende kunstwerken:

<Vul kunstwerken indien van toepassing in>

Voor de aanleg, aanpassing of herstel van het kunstwerk zal de Opdrachtnemer, in overleg met de Opdrachtgever, contact opnemen met de contactpersoon van de RWS-CIV en de contactpersoon van de RWS-GPO voor een juiste toepassing van de 'Productspecificatie Deformatiemetingen Kunstwerken' en een juiste opzet van de deformatiemeting. De Opdrachtnemer dient vóór plaatsing van de deformatiebouten de 'vastmeetschets' (zie genoemde productspecificatie) ter Acceptatie aan de Opdrachtgever voor te leggen.

De productspecificatie is te downloaden van www.rws.nl/zakelijk/zakendoen_met_rws/werkwijzen/gww/data-eisen/monitoringsgegevens_kunstwerken/.

Data 12b Verkeerskundige draagconstructies (VDC)

De Opdrachtnemer dient van alle nieuwe VDC's, direct na de plaatsing van een VDC, een nulmeting uit te voeren en aan te leveren conform de 'Specificatie Eisen portalen en uithouders'. Deze is te downloaden van <http://vpr.rws.nl/Algemeen/DISK-Helpdesk/default.aspx>. Voor toegang tot deze Internetsite dient een mail te worden gestuurd naar DISK@rws.nl waarin om toegang gevraagd wordt. Onder een nieuw VDC wordt in dit verband ook verstaan het geheel vervangen van (delen van) de primaire draagconstructie of het herplaatsen van VDC's na onderhoud.

Data 13 Instandhoudingsinspectie

De Opdrachtnemer dient voor nieuwe, uitgebreide of aangepaste kunstwerken een instandhoudingsinspectie uit te voeren conform de eisen uit 'Het Inspectiekader'. De Opdrachtnemer dient de resultaten hiervan te verwerken in het DISK2006 conform de 'Handleiding DISK2006'. Onderdeel van deze inspectie is het uitvoeren van een deformatiemeting. Hiervoor wordt verwezen naar eis Data 12.

De genoemde documenten zijn te vinden onder contractbijlagen op de volgende internetsite: <http://vpr.rws.nl/Algemeen/DISK-Helpdesk/default.aspx>

Verdere referentiedocumenten en relevante informatie is uitgewerkt in het document Instructie Vastlegging Overdrachtsgegevens B&O Kunstwerken.

Data 14 Instandhoudingplan

De Opdrachtnemer dient aan de hand van het definitieve rapport van de instandhoudingsinspectie een instandhoudingplan op te stellen met de MIOK-functionaliteit in DISK2006. Bij het opstellen van het instandhoudingplan, mogen de definitieve planjaren voor de betreffende onderhoudsmaatregelen pas worden ingevuld, als deze van de Opdrachtgever zijn verkregen.

B.5 Doorrijprofielen

Data 15 Indien Werkzaamheden aan rijkswegen zijn verricht dient de Opdrachtnemer voor de (vervroegde) ingebruikneming van het Werk, dan wel delen daarvan, aan de Opdrachtgever de doorrijprofielen (doorrijhoogten en doorrijbreedten) van de objecten die zich geheel of gedeeltelijk boven de rijksweg bevinden, te leveren conform de "Productspecificaties Doorrijprofielmeting kunstwerken en portalen" te downloaden van

www.rws.nl/zakelijk/zakendoen_met_rws/werkwijzen/gww/data-eisen/doorrijprofielen/.

Tevens dient de Opdrachtnemer (tijdelijke) beperkingen van doorrijprofielen twee maanden vóór aanvang van de voorgenomen beperking ter kennis te brengen van de Opdrachtgever, door middel van het bestand "Presentatie_Doorrijprofielen_leeg-xxxxxx.xls", te downloaden van

http://www.rws.nl/zakelijk/zakendoen_met_rws/werkwijzen/gww/data-eisen/doorrijprofielen/.

B.6 Garantiebank

- Data 16* De Opdrachtnemer dient voor start garantieperiode van de deklaagverhardingen als bedoeld in annex XV Garanties van deze Overeenkomst, dan wel delen daarvan, aan de Opdrachtgever de garantiegegevens te leveren conform de volgende specificaties:
- "Productspecificatie vullen garantiebank verhardingen" te downloaden van www.rws.nl/zakelijk/zakendoen_met_rws/werkwijzen/gww/data-eisen/garantiebank/ .
- Het actualiseren van de garantiegegevens dient te gebeuren conform de methode "Rechtstreeks muteren in de Garantiebank""Actualiseren Garantiebank middels tussenstap Excel-bestanden""Actualiseren garantiebank middels shape-bestanden".

Bijlage N Derden verklaring uitsluitingsgronden

Naam en adres van de onderneming:

...

Inschrijvingsnummer Kamer van Koophandel (inschrijvingsnummer van het handelsregister of een overeenkomstig register van het land van vestiging van de onderneming):

...

Contactpersoon van de onderneming (naam, email, telefoon):

...

Ondergetekende verklaart dat:

1. zijn onderneming of een bestuurder ervan in de vier jaar voorafgaand aan het tijdstip van het indienen van deze verklaring niet bij een onherroepelijke rechterlijke uitspraak is veroordeeld wegens deelname aan een criminele organisatie; hieronder vallen de volgende gedragingen:
 - a. gedragingen van een persoon die opzettelijk en met kennis van het oogmerk en van de algemene criminele activiteit van de organisatie dan wel van het voornemen van de criminele organisatie om de betreffende strafbare feiten te plegen, actief deelneemt:
 - I. aan activiteiten van een criminele organisatie, waaronder wordt verstaan een gestructureerde vereniging die duurt in de tijd van meer dan twee personen, die in overleg optreedt om feiten te plegen welke strafbaar zijn gesteld met een vrijheidsstraf of met een maatregel welke vrijheidsbeneming meebrengt met een maximum van ten minste vier jaar of met een zwaardere straf, welke feiten een doel op zich vormen of een middel zijn om vermogensvoordelen te verwerven en, in voorkomend geval, onrechtmatig invloed uit te oefenen op de werking van overheidsinstanties, zelfs indien hij niet deelneemt aan de feitelijke uitvoering van de betrokken strafbare feiten en, onder voorbehoud van de algemene beginselen van het strafrecht van de betrokken lidstaat, zelfs indien deze niet worden uitgevoerd,
 - II. aan de andere activiteiten van de organisatie, waarbij hij er tevens kennis van heeft dat zijn deelname bijdraagt tot het verwezenlijken van de hierboven genoemde criminele activiteiten van de organisatie.
 - b. Gedragingen van een persoon die erin bestaat dat hij met een of meer personen tot overeenstemming is gekomen over de uitoefening van een activiteit waarvan de uitvoering neerkomt op het plegen van een hierboven genoemd strafbaar feit, zelfs indien hij niet deelneemt aan de feitelijke uitoefening van de activiteit.

2. zijn onderneming of een bestuurder ervan in de vier jaar voorafgaand aan het tijdstip van het indienen van deze verklaring niet bij een onherroepelijke rechterlijke uitspraak is veroordeeld wegens omkoping; onder omkoping wordt verstaan het opzettelijk een ambtenaar onmiddellijk of middellijk een voordeel, ongeacht de aard daarvan, voor hemzelf of voor een ander beloven of verstrekken, om in strijd met zijn ambtsplicht een ambtshandeling of een handeling in de uitoefening van zijn ambt te verrichten of na te laten; dan wel in de privésector opzettelijk, onmiddellijk of middellijk, aan een persoon bij diens zakelijke activiteiten een niet gerechtvaardigd voordeel, ongeacht de aard daarvan, voor die persoon zelf of voor een derde beloven, aanbieden of verstrekken, in ruil voor het verrichten of nalaten door die persoon van een handeling, waarbij die persoon zijn plicht verzuimt;
3. zijn onderneming of een bestuurder ervan in de vier jaar voorafgaand aan het tijdstip van het indienen van deze verklaring niet bij een onherroepelijke rechterlijke uitspraak is veroordeeld wegens fraude; onder fraude wordt zowel fraude op het gebied van de uitgaven als ontvangsten verstaan. Dat wil zeggen elke opzettelijke handeling of elk opzettelijk nalaten waarbij hetzij valse, onjuiste of onvolledige verklaringen of documenten worden gebruikt of overgelegd, hetzij in strijd met een specifieke verplichting informatie wordt achtergehouden, hetzij van een rechtmatig verkregen voordeel misbruik wordt gemaakt, met als gevolg dat middelen afkomstig van de algemene communautaire begroting of van de door of voor de EG beheerde begrotingen, wederrechtelijk worden ontvangen, achtergehouden of worden verminderd, dan wel dat deze middelen worden misbruikt door ze voor andere doelen aan te wenden dan die waarvoor zij oorspronkelijk zijn toegekend;
4. zijn onderneming of een bestuurder ervan in de vier jaar voorafgaand aan het tijdstip van het indienen van deze verklaring niet bij een onherroepelijke rechterlijke uitspraak is veroordeeld wegens witwassen van geld, waaronder wordt verstaan:
 - a. de omzetting of overdracht van voorwerpen, wetende dat deze zijn verworven uit een criminele activiteit of uit deelneming aan een dergelijke activiteit, met het oogmerk de illegale herkomst ervan te verhelen of te verhullen of een persoon die bij deze activiteit is betrokken, te helpen aan de juridische gevolgen van zijn daden te ontkomen;
 - b. het verhelen of verhullen van de werkelijke aard, oorsprong, vindplaats, vervreemding, verplaatsing, rechten op of de eigendom van voorwerpen, wetende dat deze verworven zijn uit een criminele activiteit of uit deelneming aan een dergelijke activiteit;
 - c. de verwerving, het bezit of het gebruik van voorwerpen, wetende, op het tijdstip van verkrijging, dat deze voorwerpen zijn verworven uit een criminele activiteit of uit deelneming aan een dergelijke activiteit;
 - d. deelneming aan, medeplichtigheid aan, poging tot, hulp aan, aanzetten tot, vergemakkelijken van, of het geven van raad met het oog op het begaan van een van de in de voorgaande 3 punten bedoelde daden.
5. zijn onderneming niet verkeert in staat van faillissement of liquidatie, diens werkzaamheden niet zijn gestaakt, jegens hem geen surseance van betaling of een (faillissements-)akkoord geldt, en zijn onderneming niet verkeert in

- een andere vergelijkbare toestand ingevolge een soortgelijke procedure die voorkomt in de op hem van toepassing zijnde wet- of regelgeving;
- 6 tegen zijn onderneming of een bestuurder ervan in de vier jaar voorafgaand aan het tijdstip van het indienen deze verklaring niet een onherroepelijk geworden rechterlijke uitspraak is gedaan op grond van overtreding van op hem van toepassing zijnde wet- of regelgeving wegens overtreding van een voor hem relevante beroepsgedragsregel;
 - 7 zijn onderneming, of een bestuurder ervan in de vier jaar voorafgaand aan het tijdstip van het indienen van deze verklaring in de uitoefening van zijn beroep niet een ernstige fout heeft begaan;
 - 8 zijn onderneming heeft voldaan aan verplichtingen op grond van op hem van toepassing zijnde wettelijke bepalingen met betrekking tot betaling van sociale zekerheidspremies of belastingen;
 - 9 zijn onderneming, bij het verstrekken van inlichtingen die door de aanbestedende dienst of opdrachtgever van hem waren verlangd in het kader van aanbestedingsprocedures of eerdere opdrachten, zich niet in ernstige mate schuldig heeft gemaakt aan valse verklaringen of zijn onderneming deze inlichtingen niet, of niet volledig heeft verstrekt.

Ondertekening

- hij deze verklaring onvoorwaardelijk en zonder enig voorbehoud heeft ondertekend; hij zich ervan bewust is dat het verstrekken van onjuiste of onvolledige informatie, door de aanbestedende dienst of opdrachtgever kan worden aangemerkt als een valse verklaring in de zin van punt 9 uit deze eigen verklaring en dat dit kan leiden tot een onvoorwaardelijke uitsluiting voor de restduur van deze aanbestedingsprocedure dan wel deelname aan de opdracht;
- er in de tekst van deze verklaring door hem geen wijzigingen zijn aangebracht;
- de verklaring is ondertekend door een daartoe, blijkens het handelsregister, dan wel een overeenkomstig register van het land van vestiging van de onderneming, vertegenwoordigingsbevoegde.

Na(a)m(en) vertegenwoordigingsbevoegde ondertekenaar(s):

.....

Datum:

Handtekening(en):